

**OKI**



## **Manuale dell'utente**

**MC332dn, MC342dn, MC342dw, MC352dn,  
MC362dn, MC362w, MC562dn, MC562w,  
MC562dw, ES3452 MFP, ES5462 MFP,  
ES5462dw MFP, MPS2731mc**



## PREFAZIONE

Nella stesura di questo manuale è stato fatto il possibile per fornire informazioni complete, precise e aggiornate. Il costruttore non si assume alcuna responsabilità per le conseguenze di eventuali errori causati da fattori sui quali non ha controllo. Inoltre il costruttore non assicura la validità e correttezza delle informazioni fornite se al software ed all'apparecchiatura citati in questo manuale sono state apportate modifiche da parte di terze persone. La menzione di prodotti software di altri produttori non implica necessariamente la relativa approvazione del costruttore.

Nella stesura di questo documento è stato fatto il possibile per fornire informazioni accurate e utili. Tuttavia non si garantisce in alcun modo, espresso o implicito, la validità e correttezza delle informazioni qui riportate.

I driver e i manuali più aggiornati sono disponibili presso il sito Web:

**<https://www.oki.com/printing/>**

Copyright © 2012. Oki Data Corporation Tutti i diritti riservati.

OKI è un marchio registrato di Oki Electric Industry Co., Ltd.

ENERGY STAR è un marchio registrato dell'Agenzia di Protezione Ambientale degli Stati Uniti.

Microsoft, MS-DOS e Windows sono marchi registrati di Microsoft Corporation.

Apple, Macintosh, Mac e Mac OS sono marchi di Apple Inc.

Gli altri nomi di prodotto e marchi di fabbrica sono marchi o marchi registrati dei rispettivi proprietari.

AirPrint™  
AirPrint logo™  
iPad®  
iPhone®  
iPod®  
iPod touch®



iPad, iPhone, iPod e iPod touch sono marchi commerciali di Apple Inc., registrati negli Stati Uniti e in altri paesi. AirPrint e il logo AirPrint sono marchi commerciali di Apple Inc.



Questo prodotto è conforme ai requisiti delle Direttive del Consiglio 2014/30/EU (EMC), 2014/35/EU (LVD), 2014/53/EU (RED), 2009/125/EC (ErP) e 2011/65/EU (RoHS), come emendate dove applicabile, sull'approssimazione delle leggi degli stati membri relative alla compatibilità elettromagnetica, alla bassa tensione, alle apparecchiature terminali di radio e telecomunicazione, ai prodotti connessi con il consumo di energia e alle restrizioni sull'utilizzo di determinate sostanze pericolose in apparecchiature elettriche ed elettroniche.

Per valutare questo prodotto ai fini della conformità alla direttiva EMC 2014/30/EU e le diverse configurazioni che potrebbero influire su tale conformità.

TIPO DI CAVO	LUNGHEZZA (METRI)	NUCLEO	SCHERMATURA
Alimentazione	1,8	×	×
Protocollo	5,0	×	✓
LAN	7,0	×	×
Telefono	7,0	×	×

## ENERGY STAR

I paesi obiettivo del programma ENERGY STAR sono gli Stati Uniti, il Canada e il Giappone. Non e' applicabile ad altri paesi.

Questo prodotto è conforme soltanto a ENERGY STAR v2.0.

## PRIMO SOCCORSO D'EMERGENZA

Fare attenzione alla polvere del toner.



**Se ingoiata, somministrare piccole quantità di acqua e richiedere assistenza medica. NON tentare di provocare il vomito.**

**Se inalata, portare la persona in uno spazio aperto per respirare aria fresca e consultare un medico.**

**Se viene a contatto con gli occhi, lavare con acqua abbondante per almeno 15 minuti mantenendo le palpebre aperte e consultare un medico.**

**In caso di fuoriuscita, pulire la parte interessata con acqua fredda e sapone per ridurre il rischio di macchie sulla pelle o sugli indumenti.**

## INFORMAZIONI SULL'AMBIENTE



Questo prodotto contiene il software sviluppato da Heimdal Project.

Copyright (c) 1995 - 2008 Kungliga Tekniska Högskolan  
(Royal Institute of Technology, Stoccolma, Svezia).

Tutti i diritti riservati.

Redistribuzione in uso in forma binaria e sorgente, con o senza modifiche, sono consentite a patto che siano soddisfatte le seguenti condizioni:

1. Le redistribuzioni del codice sorgente devono rispettare il sopra descritto avviso sul copyright, l'elenco di condizioni e il seguente disclaimer.
2. Le redistribuzioni in forma binaria devono riprodurre il sopra descritto avviso sul copyright, l'elenco delle condizioni e il seguente disclaimer nella documentazione e/o negli altri materiali forniti con la distribuzione.
3. Né il nome dell'Istituto né i nomi dei donatori possono essere utilizzati per avallare o promuovere prodotti derivati da questo software senza precedente specifico permesso scritto.

QUESTO SOFTWARE È FORNITO DALL'ISTITUTO E DAI DONATORI "COSÌ COM'È" E VIENE ESONERATA DA RESPONSABILITÀ QUALSIASI GARANZIA ESPRESSA O IMPLICITA, INCLUSE, MA NON COSTITUENDO LIMITE ALCUNO, LE IMPLICITE GARANZIE DI COMMERCIALIZZABILITÀ E IDONEITÀ PER UNO SPECIFICO SCOPO. IN NESSUN CASO L'ISTITUTO O I DONATORI SONO RESPONSABILI DI DANNI DIRETTI, INDIRETTI, ACCIDENTALI, SPECIALI, ESEMPLARI O CONSEGUENZIALI (INCLUSI, MA NON COSTITUENDO LIMITE ALCUNO, IL PROCURARSI BENI O SERVIZI SOSTITUTIVI; PERDITA D'USO DI DATI O PROFITTO INTERRUZIONE D'AFFARI) SEBBENE CAUSATI DA TEORIA DI RESPONSABILITÀ SE PREVISTA, STRETTA RESPONSABILITÀ O TORTO (INCLUSA NEGLIGENZA O ALTRO) CHE POSSANO CONDURRE A UNA IMPOSSIBILITÀ DI USO DEL SOFTWARE, PERSINO SE SI RAVVISA LA POSSIBILITÀ DI UN TALE DANNO.



# SOMMARIO

<b>Prefazione</b> .....	<b>2</b>
<b>ENERGY STAR</b> .....	<b>3</b>
<b>Primo soccorso d'emergenza</b> .....	<b>3</b>
<b>Informazioni sull'ambiente</b> .....	<b>3</b>
<b>Sommario</b> .....	<b>5</b>
<b>Note, Avvertenze ed Attenzione</b> .....	<b>9</b>
<b>Informazioni sul manuale</b> .....	<b>10</b>
Documentazione .....	10
Scopo del manuale .....	10
Utilizzo in linea .....	11
Stampa delle pagine .....	11
<b>Introduzione</b> .....	<b>12</b>
Panoramica .....	14
Vista anteriore .....	14
Vista posteriore .....	15
Pannello di controllo .....	16
Selezione dei caratteri – tastierino numerico .....	19
Tastiera qwerty (solo MC562dn, MC562w, MC562dw, ES5462 MFP, ES5462dw MFP e MPS2731mc) .....	20
Modifica della lingua del display .....	20
<b>Informazioni preliminari</b> .....	<b>21</b>
Accensione della macchina .....	21
Spegnimento della macchina .....	22
Quando la macchina non viene utilizzata per molto tempo .....	22
Modalità risparmio di energia .....	23
Modalità sleep .....	24
Spegnimento automatico .....	25
Installazione di driver e utility .....	26
Windows: driver dello scanner e della stampante .....	27
Mac: driver della stampante .....	28
Driver del fax (MC342dn, MC342dw, MC362dn, MC362w, MC562dn, MC562w, MC562dw, ES5462 MFP, ES5462dw MFP e MPS2731mc) .....	29
Configuration tool .....	30
Utility ActKey .....	31
<b>Consigli per la scelta della carta</b> .....	<b>33</b>
Cassetti carta .....	34
Cassetto multiuso .....	35
Raccoglitore verso il basso .....	35
Raccoglitore verso l'alto .....	35
Fronte/retro .....	35
<b>Caricamento della carta</b> .....	<b>36</b>
Cassetti carta .....	36
Cassetto multiuso .....	39
Configurazione delle impostazioni di cassetto .....	39
Registrazione di formati personalizzati .....	40
<b>Controllo dell'autenticazione e dell'accesso degli utenti</b> .....	<b>41</b>
Autenticazione tramite PIN .....	41
Accesso alla stampante .....	41
Disconnessione dalla stampante .....	41
Autenticazione di nome utente e password .....	41
Accesso alla stampante .....	41

Disconnessione dalla stampante . . . . .	42
Utilizzo dal computer . . . . .	42
<b>Funzionamento . . . . .</b>	<b>44</b>
Multi-task . . . . .	45
Caricamento dei documenti . . . . .	46
Requisiti di documento . . . . .	46
Area scansionabile . . . . .	46
Inserimento dei documenti nell'ADF . . . . .	47
Posizionamento dei documenti sulla lastra . . . . .	48
<b>Copia . . . . .</b>	<b>49</b>
Funzionamento di base . . . . .	49
Aumento del numero di copie . . . . .	49
Funzionamento avanzato . . . . .	50
Reimpostazione delle impostazioni di copia . . . . .	52
Reimpostazione automatica . . . . .	52
Utilizzo del pulsante di reimpostazione/uscita . . . . .	52
<b>Scansione . . . . .</b>	<b>53</b>
Installazione dei driver scanner (driver TWAIN/WIA/ICA) . . . . .	53
Procedura di installazione . . . . .	53
Uso del software ActKey . . . . .	58
Impostazione per l'uso della Scansione WSD (Servizio WEB) . . . . .	59
Procedura di installazione . . . . .	59
Metodi di scansione . . . . .	60
Scan to E-mail (Scans. verso E-mail) . . . . .	62
Scan to Shared Folder (Scansione verso cartella condivisa) . . . . .	66
Scan to USB memory (Scan verso mem. USB) . . . . .	69
Scansione verso computer . . . . .	71
Connessione tramite USB . . . . .	72
Connessione mediante rete . . . . .	72
Connessione scansione WSD . . . . .	73
Scansione remota . . . . .	74
Modalità scansione semplice . . . . .	75
Modalità scansione manuale . . . . .	77
Modalità di scansione sicura (per connessione in rete) . . . . .	79
Modalità scansione sicura (per connessione USB) . . . . .	83
Gestione dei profili . . . . .	86
Aggiunta di un nuovo profilo di rete . . . . .	86
Eliminazione di un profilo di rete . . . . .	87
Gestione della rubrica indirizzi . . . . .	88
Impostazione degli indirizzi E-mail di invio e di risposta (da/rispondi a) . . . . .	88
Creazione di modelli E-mail . . . . .	89
Aggiunta di un indirizzo E-mail nella rubrica . . . . .	90
Eliminazione di un indirizzo E-mail dalla rubrica indirizzi . . . . .	90
Modifica di un indirizzo E-mail dalla rubrica indirizzi . . . . .	91
Aggiunta di una voce di gruppo alla rubrica indirizzi . . . . .	91
Eliminazione di un gruppo indirizzi dalla rubrica indirizzi . . . . .	92
Modifica di un gruppo indirizzi dalla rubrica indirizzi . . . . .	92
<b>Stampa . . . . .</b>	<b>93</b>
Elenchi di processi . . . . .	93
Stampa processo (solo MC562dn, MC562w, MC562dw, ES5462 MFP, ES5462dw MFP e MPS2731mc) . . . . .	94
Stampa da una memoria USB . . . . .	95
Funzionamento di base . . . . .	95
Funzionamento avanzato . . . . .	96
Passaggio in modalità in linea/non in linea . . . . .	97
Stampare con AirPrint . . . . .	97
Prodotti interessati . . . . .	97

Esecuzione della stampa .....	98
<b>Fax: solo MC342dn, MC342dw, MC362dn, MC362w, MC562dn, MC562w, MC562dw, ES5462 MFP, ES5462dw MFP e MPS2731mc .....</b>	<b>99</b>
Invio di un fax dal prodotto multifunzione .....	99
Funzionamento di base .....	99
Funzionamento avanzato .....	100
Ricezione fax .....	109
Gestione della Rubrica telefonica .....	112
Aggiunta di una voce di composizione veloce alla rubrica telefonica .....	112
Aggiunta di una voce di gruppo alla rubrica telefonica .....	113
Eliminazione di una voce di composizione veloce dalla rubrica telefonica .....	113
Eliminazione di una voce di chiamata gruppi dalla rubrica telefonica .....	114
Modifica di una voce di composizione veloce .....	114
Modifica di una voce di chiamata gruppi .....	114
Registrazione di una voce dallo storico di ricezione o trasmissione .....	114
Fax via Internet .....	115
Invio di un fax dal PC .....	115
Ricezione di un fax via Internet .....	118
Aggiunta dei numeri fax alla rubrica telefonica .....	119
Aggiunta di nuovi gruppi alla rubrica telefonica .....	119
Importazione ed esportazione di numeri di fax .....	120
<b>Funzioni comuni per le operazioni di copia, fax e scansione .....</b>	<b>121</b>
Modalità scansione continua .....	121
Macro (solo MC562dn, MC562w, MC562dw, ES5462 MFP, ES5462dw MFP e MPS2731mc) .....	122
<b>Manutenzione .....</b>	<b>124</b>
Sostituzione dei materiali di consumo .....	124
Sostituzione della cartuccia di toner .....	124
Sostituzione del tamburo di stampa .....	129
Sostituzione dell'unità cinghia di trasferimento .....	129
Sostituzione del fusore .....	132
Pulizia .....	134
...del telaio dell'unità .....	134
...della testina LED .....	134
...del percorso della carta nell'ADF .....	136
...della parte inferiore dell'ADF .....	136
...della lastra di esposizione .....	137
<b>Installazione degli accessori opzionali .....</b>	<b>138</b>
Aggiornamento della memoria .....	138
SD Card (solo MC562dn, MC562w, MC562dw, ES5462 MFP, ES5462dw MFP e MPS2731mc) .....	141
Cassetto carta aggiuntivo .....	143
Impostazione delle opzioni del dispositivo driver .....	144
Windows .....	144
Mac OS X .....	144
<b>Risoluzione dei problemi .....</b>	<b>146</b>
Verifica dello stato della stampante .....	146
Verifica del dispositivo e dello stato del processo .....	146
Controllo dell'indicatore led nell'interruttore di alimentazione .....	146
Eliminazione degli inceppamenti della carta .....	147
Nella sezione ADF dello scanner .....	147
Nella sezione stampante .....	148
Gestione dei risultati di stampa non soddisfacenti .....	155
Gestione dei risultati di copia non soddisfacenti .....	157

Lista di controllo dei problemi del fax (MC342dn, MC342dw, MC362dn, MC362w, MC562dn, MC562w, MC562dw, ES5462 MFP, ES5462dw MFP e MPS2731mc) . . . . .	157
<b>Specifiche tecniche . . . . .</b>	<b>159</b>
<b>Appendice A - Struttura di menu. . . . .</b>	<b>162</b>
Reports (Rapporti) . . . . .	163
Paper setup (Parametri Carta) . . . . .	164
Rubrica indirizzi. . . . .	167
Rubrica telefonica . . . . .	168
Profilo . . . . .	169
Network scan destination (Destinazioni scansioni di rete). . . . .	171
Store document settings (Storage documenti) . . . . .	171
View information (Mostra info) . . . . .	172
Easy setup (Impostazione rapida) . . . . .	173
Admin setup (Parametri amministrazione) . . . . .	175
AirPrint & Impostazioni wireless . . . . .	201
<b>Indice analitico . . . . .</b>	<b>202</b>
<b>Contact Us . . . . .</b>	<b>203</b>

## NOTE, AVVERTENZE ED ATTENZIONE

---

### NOTA

*Una nota fornisce informazioni aggiuntive per integrare il testo principale.*

---

### AVVERTENZA!

**Un messaggio di avvertenza fornisce ulteriori informazioni che, se ignorate, possono provocare malfunzionamenti o danni all'apparecchiatura.**

### ATTENZIONE!

**Un avviso di attenzione fornisce ulteriori informazioni che, se ignorate, possono determinare rischi di lesioni personali.**

Al fine di assicurare la protezione del prodotto e ottenere i migliori risultati dalle funzionalità disponibili, questo modello è stato progettato per funzionare solo con cartucce di toner originali. Altri tipi di cartuccia di toner, anche se definiti compatibili, potrebbero non funzionare oppure compromettere la qualità di stampa e il funzionamento della stampante.

**L'utilizzo di prodotti non originali può invalidare la garanzia.**

Le specifiche tecniche sono soggette a modifiche senza preavviso. Tutti i marchi sono riconosciuti.

## INFORMAZIONI SUL MANUALE

---

### NOTA

*Le immagini utilizzate nel presente manuale possono riguardare anche caratteristiche opzionali non installate nel prodotto in uso.*

---

## DOCUMENTAZIONE

Questo manuale fa parte della documentazione in linea e stampata fornita per acquisire familiarità con il prodotto e ottimizzare l'utilizzo delle numerose funzioni avanzate. La documentazione è riepilogata di seguito a scopo di riferimento ed è inclusa nel DVD dei manuali, a meno che non sia indicato diversamente:

- > **Opuscolo sulla sicurezza durante l'installazione:** fornisce informazioni sulle modalità di utilizzo sicuro del prodotto.  
Si tratta di un documento cartaceo in dotazione con il prodotto da leggere prima dell'installazione del dispositivo.
- > **Manuale di installazione:** descrive le modalità di disimballaggio, connessione e accensione del prodotto.  
Si tratta di un documento cartaceo fornito con il prodotto.
- > **Manuale dell'utente:** consente di acquistare familiarità con il prodotto e di ottimizzarne l'utilizzo delle diverse funzioni. Sono incluse anche linee guida per la risoluzione dei problemi e la manutenzione in modo da garantirne prestazioni ottimali. Vengono fornite inoltre informazioni per l'aggiunta di accessori opzionali in base all'evoluzione delle esigenze di stampa.
- > **Manuale di configurazione:** fornisce informazioni sulla configurazione di stampante, fax e rete.
- > **Manuale di stampa:** consente di acquistare familiarità con il software del driver fornito insieme al prodotto.
- > **Manuale per la stampa di codici a barre:** consente di acquistare familiarità con la funzionalità integrata per la stampa dei codici a barre.
- > **Guida alla sicurezza:** consente di acquistare familiarità con le funzionalità per la sicurezza del prodotto.
- > **Guide rapide di installazione:** fornite con i materiali di consumo e gli accessori opzionali, ne descrivono l'installazione.  
Si tratta di documenti cartacei forniti con i materiali di consumo e gli accessori opzionali.
- > **Guida in linea:** informazioni in linea accessibili dal driver della stampante e dal software delle utility.

## SCOPO DEL MANUALE

Lo scopo del manuale è fornire informazioni approfondite su come utilizzare la stampante in modo efficiente ed efficace per eseguire stampe, copie e scansioni nonché per inviare e ricevere fax<sup>1</sup>.

---

### NOTA

*Nel Manuale dell'utente si presume che la stampante sia stata installata e configurata in modo completo. Per ulteriori istruzioni, fare riferimento al Manuale di installazione e al Manuale di configurazione.*

---

---

1. Solo MC342dn, MC342dw, MC362dn, MC362w, MC562dn, MC562w, MC562dw, ES5462 MFP, ES5462dw MFP e MPS2731mc.

## UTILIZZO IN LINEA

Il presente manuale deve essere letto su schermo mediante Adobe Reader. Utilizzare gli strumenti di spostamento e visualizzazione forniti in Adobe Reader.

Nel manuale sono presenti vari riferimenti incrociati evidenziati dal [testo blu](#). Facendo clic su un riferimento incrociato, verrà immediatamente visualizzata la sezione del manuale contenente il materiale di riferimento.

Utilizzando il pulsante  in Adobe Reader, è possibile ritornare direttamente alla pagina precedentemente visualizzata.

È possibile accedere a informazioni specifiche in due diversi modi:

- > Nell'elenco dei segnalibri situato in basso a sinistra dello schermo, fare clic sull'argomento di interesse per passare ad esso (se i segnalibri non sono disponibili, utilizzare ["Sommario" a pagina 5](#)).
- > Nell'elenco dei segnalibri, fare clic su Indice analitico per passare ad esso (se i segnalibri non sono disponibili, utilizzare ["Sommario" a pagina 5](#)). Nell'indice strutturato in ordine alfabetico individuare il termine di interesse e fare clic sul numero di pagina associato per passare alla pagina in cui è contenuto.

## STAMPA DELLE PAGINE

È possibile stampare l'intero manuale, singole pagine o sezioni mediante la seguente procedura:

1. Dalla barra degli strumenti, selezionare **File > Stampa** (oppure premere i tasti **Ctrl + P**).
2. Scegliere le pagine da stampare:
  - (a) **Tutte le pagine**, (1), per stampare l'intero manuale.
  - (b) **Pagina corrente**, (2), per stampare solo la pagina visualizzata.

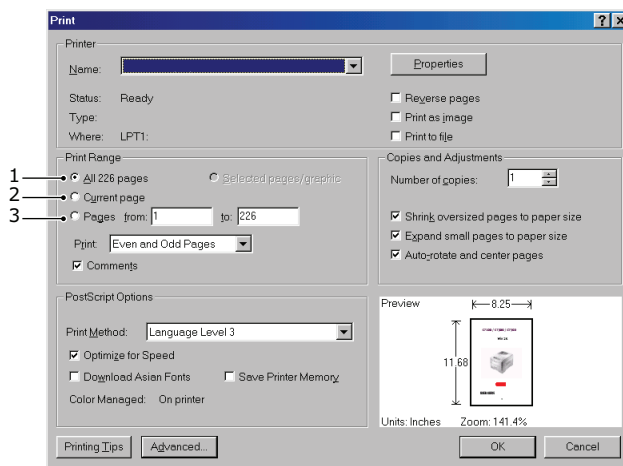

- (c) **Pagine da e a**, (3), per specificare l'intervallo di pagine da stampare immettendo i numeri delle pagine.
- (d) Fare clic su **OK**.

## INTRODUZIONE

Congratulazioni per aver scelto questo prodotto multifunzione (MFP, Multi Function Product). Questo prodotto è stato progettato con funzioni avanzate per la produzione ad alta velocità di stampe a colori chiari e vivaci e di pagine molto nitide in bianco e nero su una vasta gamma di supporti di stampa per ufficio.

Consente di eseguire la scansione di documenti cartacei e inviare un'immagine in formato elettronico a diverse destinazioni, inclusi indirizzi E-mail, stampanti, server FTP o il computer di un altro utente collegato in rete. Il prodotto dispone inoltre di una funzionalità fax "walk-up" che consente di inviare i documenti a un numero di fax di destinazione in modo istantaneo.

Il prodotto multifunzione ha le caratteristiche riportate di seguito:

- > Multi-task per consentire la scansione di un processo durante la stampa di un altro e garantire maggiore produttività.
- > Copia digitale: un pannello di controllo intuitivo consente di eseguire copie digitali in modo rapido e semplice.
- > Risoluzione di copia fino a 600 x 600 dpi (punti per pollice)
- > Utility Actkey: consente al dispositivo multifunzione di ricevere comandi mediante la pressione di un singolo tasto da un computer collegato in locale (funzione Pull Scan).
- > Scansione su E-mail: quando il prodotto multifunzione viene connesso ad una rete Ethernet e ad un server SMTP, è possibile trasmettere i documenti su Internet via E-mail. Premendo il tasto E-mail visualizzato sullo schermo e selezionando gli indirizzi E-mail dei destinatari, i documenti vengono acquisiti e convertiti in un file di immagine, quindi trasmessi ai destinatari remoti entro pochi minuti.
- > Scansione verso cartella condivisa: consente di inviare i documenti acquisiti ad un server o ad una cartella di file di un PC su una rete intranet tramite il protocollo FTP (File Transfer Protocol), HTTP (Hypertext Transfer Protocol) o CIFS (Common Internet File System). La funzione di scansione per l'archiviazione elimina la necessità di gestire allegati di grandi dimensioni sul server di posta.
- > Invio di più pagine: l'alimentatore automatico di documenti (ADF, Auto Document Feeder) disponibile in questo prodotto consente di eseguire la scansione continua di una pila di documenti costituiti da un massimo di 50 pagine.
- > **MC342dn, MC342dw, MC362dn, MC362w, MC562dn, MC562w, MC562dw, ES5462 MFP, ES5462dw MFP e MPS2731mc:** Fax: un pannello di controllo intuitivo consente di inviare e ricevere fax in modo rapido e semplice.
- > **MC342dn, MC342dw, MC362dn, MC362w, MC562dn, MC562w, MC562dw, ES5462 MFP, ES5462dw MFP e MPS2731mc:** Trasmissione e ricezione fax avanzate, complete di trasmissione ritardata, invio a più posizioni, trasmissione e ricezione confidenziali e polling.
- > Gestione di rubriche/rubriche telefoniche/profili: questa caratteristica consente di gestire in modo efficiente tutti gli indirizzi E-mail, i numeri di fax ed i profili (destinazioni di archiviazione).
- > La tecnologia multilivello ProQ/High Quality, produce colori dai toni più tenui e gradazioni di colore più uniformi per conferire qualità fotografica ai documenti.
- > Risoluzione di stampa a 600 x 600, 1200 x 600 dpi (punti per pollice) e ProQ/High Quality per la produzione di immagini di alta qualità ed elevata definizione.
- > Internet Protocol version 6 (IPv6).
- > Tecnologia LED digitale a colori a singolo passaggio per elaborazioni ad alta velocità delle pagine stampate.



- > Emulazioni PostScript 3, PCL 5C, PCL 6, IBM PPR ed Epson FX per il funzionamento di standard industriale ed ampia compatibilità con la maggior parte dei programmi software per computer.
- > Connessione di rete 10Base-T e 100Base-TX, che consente agli utenti di condividere in rete questa preziosa risorsa.
- > La modalità Ottimizzazione immagine consente di migliorare le stampe delle immagini fotografiche (non disponibile su driver PS).
- > Stampa fronte/retro automatica (duplex) per ridurre il consumo di carta e le dimensioni delle stampe di documenti voluminosi.

Sono, inoltre, disponibili le caratteristiche opzionali riportate di seguito:

- > Cassetto carta aggiuntivo per caricare altri 530 fogli in modo da ridurre al minimo l'intervento dell'operatore oppure per utilizzare carta di diverso tipo (carta intestata, formati carta alternativi o supporti di stampa di altro tipo).
- > memoria aggiuntiva che consente la stampa di pagine più complesse. Ad esempio, la stampa di striscioni ad alta risoluzione.
- > **MC562dn, MC562w, MC562dw, ES5462 MFP, ES5462dw MFP e MPS2731mc:** SD Card per la memorizzazione di sovrimpressioni, macro e font scaricabili e per la fascicolazione automatica di più copie per documenti a più pagine e download di profili ICC.
- > Sono disponibili quattro modalità di funzioni risparmio toner (Default/predefinito; Low/basso; Middle/medio; High/alto) quando si utilizzano le funzioni Copy/Direct print/Fax (copia/stampa diretta/fax).
- > **MC342dw, MC362w, MC562w, MC562dw, ES5462dw MFP e MPS2731mc:** possono usare LAN wireless.
- > Possono usare AirPrint. Possono stampare da iPhone, iPad, iPod touch o altri dispositivi iOS senza l'installazione di driver della stampante.

## PANORAMICA

### VISTA ANTERIORE

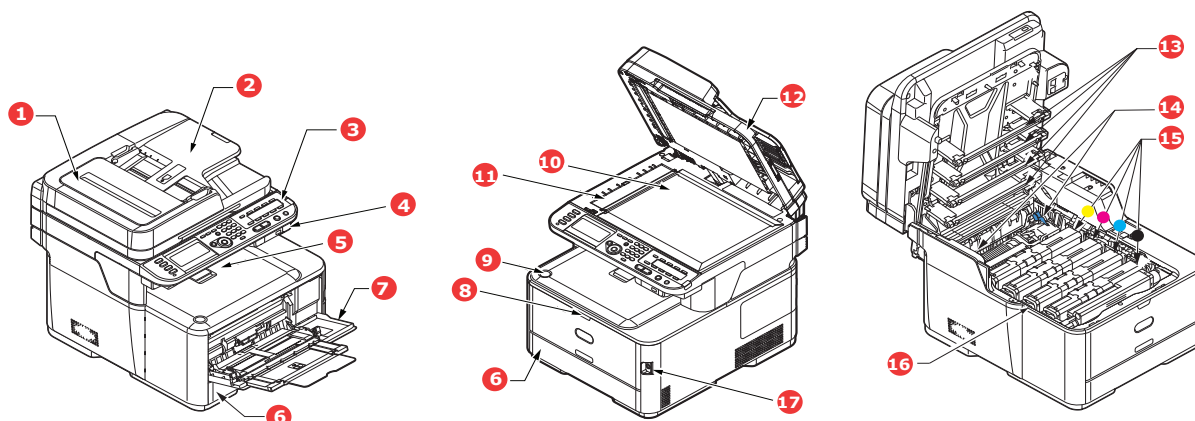

1. Unità ADF.
  2. Cassetto carta dell'unità ADF.
  3. Pannello operatore.  
Comandi dell'operatore controllati da menu e pannello LCD<sup>a</sup>.
  4. Porta memoria USB.
  5. Raccoglitore di output verso il basso.  
Punto standard di raccolta delle copie stampate. Raccoglie fino a 150 fogli di grammatura 80g/m<sup>2</sup>.
  6. Cassetto carta.  
Cassetto carta standard. Contiene fino a 250 fogli di grammatura 80g/m<sup>2</sup>.
  7. Cassetto multiuso.  
Utilizzato per introdurre carta di grammatura più elevata, buste e altri supporti speciali. Quando necessario, anche per l'inserimento manuale di fogli singoli.
  8. Rilascio di sblocco dell'alimentatore multiuso.
  9. Pulsante di rilascio del coperchio superiore.
  10. Lastra di esposizione.
  11. Lastra di esposizione ADF.
  12. Coperchio documenti.
  13. Testine LED.
  14. Levette di sblocco del fusore.
  15. Cartucce toner (C,M,Y,K).
  16. Unità ID.
  17. Interruttore di alimentazione.
- a. La lingua del display può essere modificata scegliendone una qualsiasi tra diverse lingue disponibili. (vedere ["Modifica della lingua del display"](#) a pagina 20).

## VISTA POSTERIORE

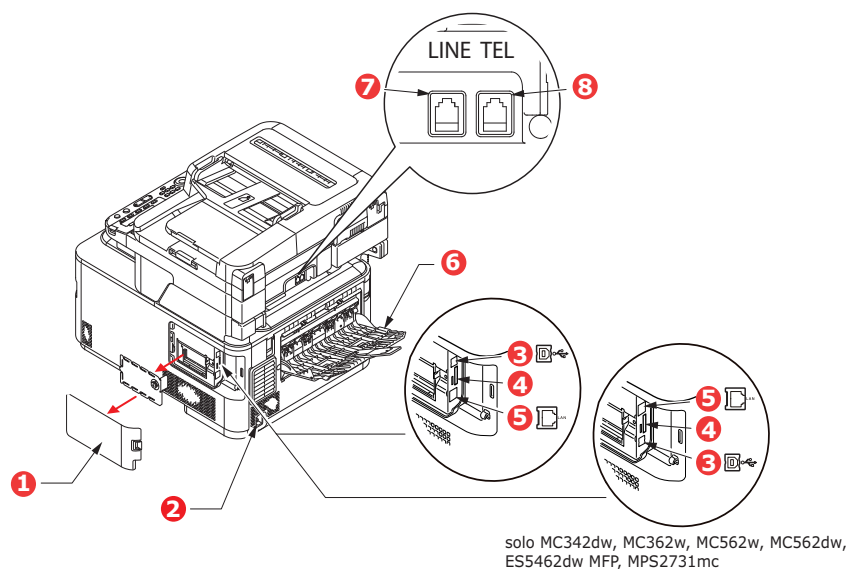

1. Pannello di accesso.
2. Presa di alimentazione CA.
3. Interfaccia USB.
4. Alloggiamento SD Card (solo MC562dn, MC562w, MC562dw, ES5462 MFP, ES5462dw MFP e MPS2731mc).
5. Interfaccia di rete.<sup>a</sup>
6. Raccogliitore verso l'alto posteriore.
7. Connessione LINE.
8. Connessione TEL.

a. L'interfaccia di rete potrebbe essere dotata di una protezione che deve essere rimossa prima della connessione.

Quando il raccogliitore di carta posteriore viene capovolto verso il basso, la carta esce dalla parte posteriore della stampante e qui viene raccolta con il lato stampato verso l'alto. Questo utilizzo è destinato soprattutto a supporti di stampa di elevata grammatura. Quando il raccogliitore viene utilizzato insieme all'alimentatore multiuso, il percorso carta attraverso la stampante è diretto. In questo modo, si evita che la carta si pieghi nelle parti curve del percorso carta e si rende possibile l'utilizzo di supporti di stampa fino a 220 g/m<sup>2</sup> di grammatura.

## PANNELLO DI CONTROLLO

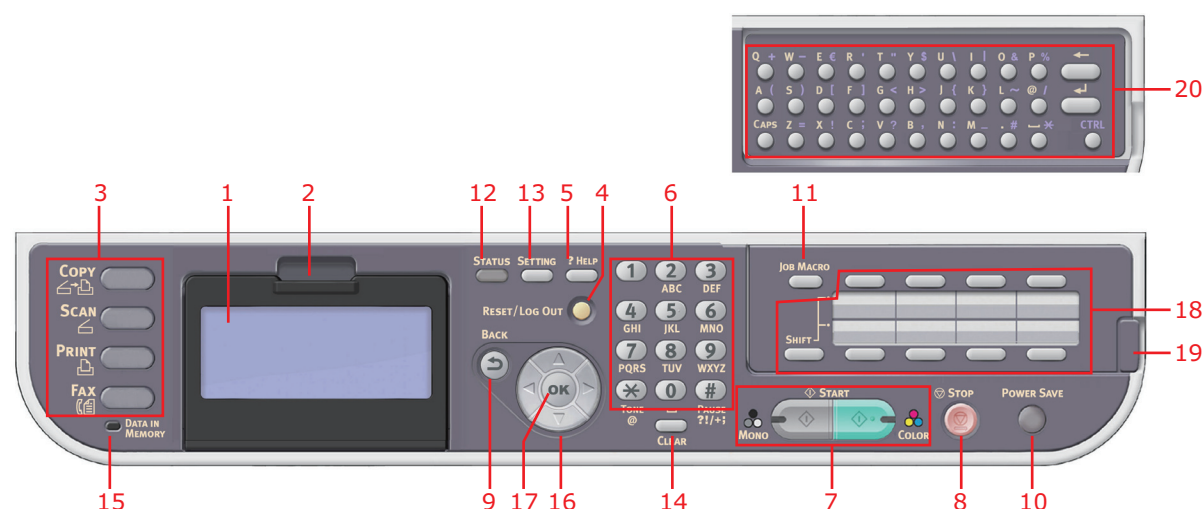

RIF.	DESCRIZIONE
1.	<b>Display a cristalli liquidi (LCD, Liquid Crystal Display)</b> Visualizza le istruzioni operative e lo stato della stampante.
2.	<b>Rientranza per la regolazione del pannello</b> Per garantirne un utilizzo più confortevole, il pannello LCD può ruotare verso l'alto dalla sua posizione di base.
3.	<b>Pulsanti funzioni principali</b> <b>COPY (Copia):</b> Premere questo pulsante per selezionare la modalità di copia. In questo modo, è possibile controllare il processo di copia in cui i documenti da copiare vengono sottoposti a scansione nell'unità scanner (lastra di esposizione o ADF) e le copie vengono stampate automaticamente nell'unità stampante. <b>SCAN (SCANSIONE):</b> Premere questo pulsante per accedere a diverse modalità di invio. In questo modo, è possibile selezionare e controllare il processo in cui un documento originale viene sottoposto a scansione e i dati vengono inviati: tramite E-mail come allegato, a un PC locale, a un PC di rete o a un'unità di memoria USB. Consente inoltre di pianificare la scansione dei documenti da un PC remoto. <b>PRINT (STAMPA):</b> Premere questo pulsante per selezionare la modalità di stampa. Questo pulsante permette di selezionare e stampare un processo memorizzato, un processo di stampa criptato o un processo archiviato in un'unità di memoria USB. Consente inoltre di stampare un elenco di processi di tutte le stampe recenti oppure di passare allo stato non in linea. <b>FAX (MC342dn, MC342dw, MC362dn, MC362w, MC562dn, MC562w, MC562dw, ES5462 MFP, ES5462dw MFP e MPS2731mc):</b> Premere questo pulsante per selezionare la modalità di invio fax. In questo modo, è possibile controllare il processo in cui un documento originale viene sottoposto a scansione e i relativi dati vengono inviati come fax.
4.	<b>RESET/LOG OUT (Ripristino/Disconnessione):</b> Premere questo pulsante per ripristinare i valori predefiniti di tutte le impostazioni di una funzione selezionata, senza interrompere i processi in corso. Nella schermata di livello superiore, se si preme questo pulsante l'utente viene disconnesso (se il controllo dell'accesso è abilitato e attivo).
5.	<b>?HELP (Guida):</b> Premere questo pulsante quando il LED verde sul pulsante START (Avvio) lampeggia per visualizzare le informazioni della guida sullo schermo LCD.
6.	<b>Tastierino numerico</b> Utilizzare i pulsanti numerici per immettere, ad esempio, il numero di copie o un numero di fax. <b>MC342dn, MC342dw, MC362dn, MC362w, MC562dn, MC562w, MC562dw, ES5462 MFP, ES5462dw MFP e MPS2731mc:</b> i pulsanti * e # vengono inoltre utilizzati per spostarsi all'interno dei menu nei sistemi con composizione di numero a combinazione di frequenze, ad esempio la posta vocale (se è collegato un microtelefono), oppure nei codici dei servizi verticali. Vedere <a href="#">"Selezione dei caratteri - tastierino numerico"</a> a pagina 19.

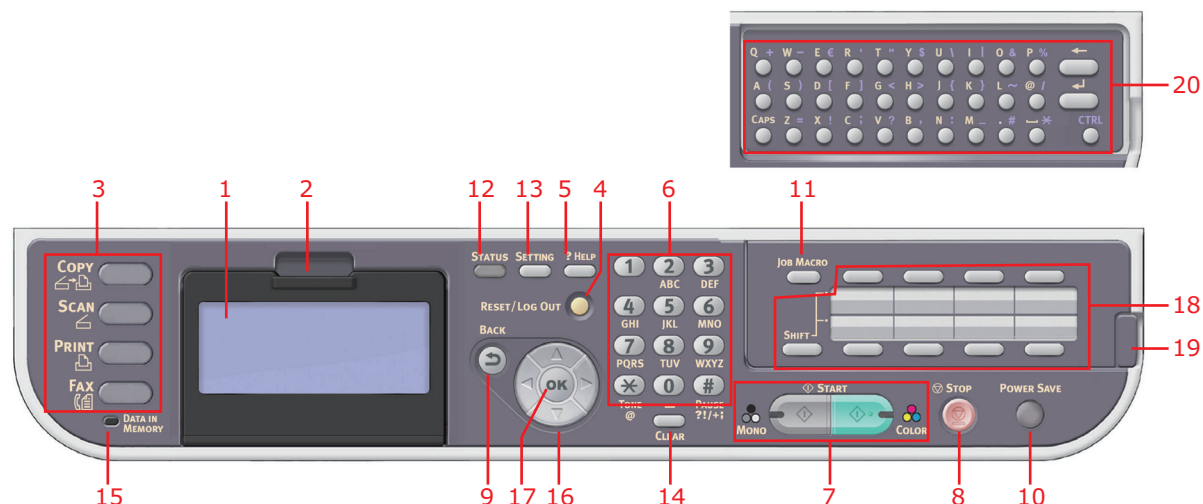

RIF.	DESCRIZIONE
7.	<b>START (AVVIA):</b> <ul style="list-style-type: none"> <li>&gt; <b>MONO</b> Premere questo pulsante per avviare il processo di copia o scansione in bianco e nero.</li> <li>&gt; <b>COLOR (COLORE):</b> Premere questo pulsante per avviare il processo di copia o scansione a colori.</li> </ul> <p>Il LED di colore verde si illumina quando è possibile effettuare le operazioni di copia/scansione; se il LED rimane spento significa che la funzione non è disponibile; ad esempio, se durante l'invio di un fax si illumina soltanto il LED del pulsante Mono, non è possibile inviare fax a colori.</p>
8.	<b>STOP (INTERRUZIONE):</b> Premere questo pulsante per interrompere il processo di copia o scansione.
9.	<b>BACK (INDIETRO):</b> Tasto utilizzato per annullare le selezioni e tornare al livello superiore dell'impostazione. Questo tasto viene inoltre utilizzato per annullare le impostazioni immesse in precedenza.
10.	<b>POWER SAVE (RISPARMIO ENERGETICO):</b> Premere questo pulsante per attivare o disattivare la modalità di risparmio energetico. Il relativo LED sarà illuminato quando la modalità di risparmio energetico è attivata. Se nella stampante è stata attivata la modalità di risparmio energetico come indicato dallo schermo nero e dal LED acceso, è possibile tornare alla modalità normale premendo il pulsante <b>POWER SAVE (RISPARMIO ENERGETICO)</b> .
11.	<b>JOB MACRO (MACRO PROCESSO, solo MC562dn, MC562w, MC562dw, ES5462 MFP, ES5462dw MFP e MPS2731mc):</b> Questo pulsante consente di programmare opzioni di scelta rapida per le operazioni eseguite più di frequente. Ad esempio, è possibile programmare un numero a cui vengono inviati fax quotidianamente in modo tale che questa operazione venga eseguita semplicemente premendo un pulsante. Vedere "Macro (solo MC562dn, MC562w, MC562dw, ES5462 MFP, ES5462dw MFP e MPS2731mc)" a pagina 122.
12.	<b>STATUS (STATO):</b> Premere questo pulsante per accedere alla schermata del menu di stato, utilizzata per verificare informazioni dettagliate sullo stato della stampante. Lampeggia/si accende se esistono voci di stato da visualizzare.
13.	<b>SETTING (IMPOSTAZIONE):</b> Questo pulsante consente di accedere a varie opzioni di configurazione nello schermo LCD, fra cui, il menu amministratore, le opzioni dei profili e le impostazioni della rubrica.
14.	<b>CLEAR (CANCELLA):</b> Esegue le azioni seguenti in base alle voci immesse quando viene premuto una volta o quando viene tenuto premuto: <ul style="list-style-type: none"> <li>&gt; Riduce al minimo un valore di impostazione.</li> <li>&gt; Immette zero per un valore di impostazione.</li> <li>&gt; Cancella quanto viene immesso.</li> <li>&gt; Annulla un elemento selezionato.</li> </ul>
15.	<b>Indicatore DATA IN MEMORY (DATI IN MEMORIA)</b> Il LED si accende per indicare che esistono dati archiviati nel dispositivo multifunzione.
16.	<b>Tasti freccia</b> <b>Su:</b> sposta il cursore verso l'alto. <b>Giù:</b> sposta il cursore verso il basso. <b>Sinistra:</b> sposta il cursore verso sinistra. Può anche essere utilizzato per tornare alla schermata precedente. <b>Destra:</b> sposta il cursore verso destra. Può anche essere utilizzato per procedere alla schermata successiva.

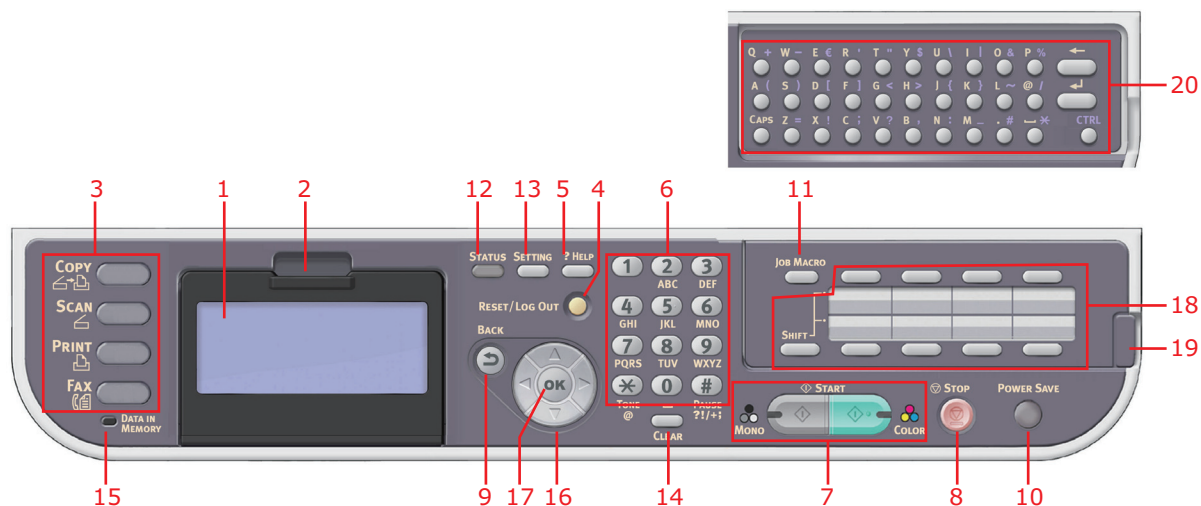

RIF.	DESCRIZIONE
17.	<b>OK:</b> Tasto utilizzato per selezionare e confermare le selezioni delle impostazioni correnti.
18.	<b>Tasti di composizione veloce "one-touch"</b> (solo MC342dn, MC342dw, MC362dn, MC362w, MC562dn, MC562w, MC562dw, ES5462 MFP, ES5462dw MFP e MPS2731mc): consente la composizione one-touch dei numeri fax o degli indirizzi di posta elettronica preferiti o utilizzati più di frequente. Otto tasti x due gruppi (premere il tasto <b>SHIFT (MAIUSC)</b> per passare da un gruppo all'altro).
19.	<b>Impugnatura di sollevamento del pannello</b> (solo MC562dn, MC562w, MC562dw, ES5462 MFP, ES5462dw MFP e MPS2731mc): sollevare il pannello per accedere alla tastiera qwerty.
20.	<b>Tastiera qwerty</b> (solo MC562dn, MC562w, MC562dw, ES5462 MFP, ES5462dw MFP e MPS2731mc): Vedere "Tastiera qwerty (solo MC562dn, MC562w, MC562dw, ES5462 MFP, ES5462dw MFP e MPS2731mc)" a pagina 20.

## SELEZIONE DEI CARATTERI – TASTIERINO NUMERICO

Numeri, lettere maiuscole e minuscole e simboli possono essere inseriti utilizzando il tastierino numerico. Premere più volte il tasto per passare da un carattere all'altro.

---

### NOTA

*Quando si preme più volte lo stesso tasto, è necessario premerlo nuovamente entro 2 secondi dalla pressione precedente.*

---

L'esempio che segue riporta la lingua inglese, che è la lingua visualizzata:

TASTO	CARATTERE DISPONIBILE
1	1 -> 1
2	a -> b -> c -> 2 -> A -> B -> C
3	d -> e -> f -> 3 -> D -> E -> F
4	g -> h -> i -> 4 -> G -> H -> I
5	j -> k -> l -> 5 -> J -> K -> L
6	m -> n -> o -> 6 -> M -> N -> O
7	p -> q -> r -> s -> 7 -> P -> Q -> R -> S
8	t -> u -> v -> 8 -> T -> U -> V
9	w -> x -> y -> z -> 9 -> W -> X -> Y -> Z
0	SP (spazio) -> 0 -> SP (spazio)
*	@ -> * -> @
#	. -> _ -> - -> P -> SP (spazio) -> + -> ! -> " -> \$ -> % -> & -> ' -> ( -> ) -> , -> / -> : -> ; -> < -> = -> > -> ? -> [ -> L -> ] -> ^ -> #

## TASTIERA QWERTY (SOLO MC562dn, MC562w, MC562dw, ES5462 MFP, ES5462dw MFP E MPS2731mc)

Tramite la tastiera qwerty è inoltre possibile immettere lettere maiuscole e minuscole e simboli.



È possibile commutare la modalità di immissione fra modalità normale, CAPS e CTRL. La commutazione di modalità viene riflessa sulla tastiera visualizzata sullo schermo.

### Modalità normale

È possibile immettere lettere minuscole.

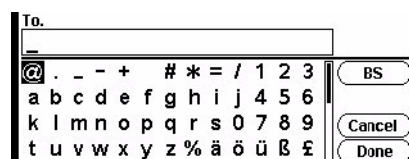

### Modalità CAPS

Se si preme **CAPS** è possibile immettere lettere maiuscole.

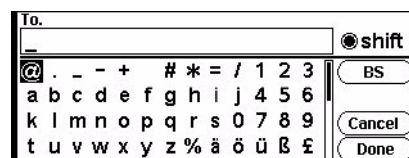

### Modalità CTRL

Se si preme **CTRL** è possibile immettere simboli.

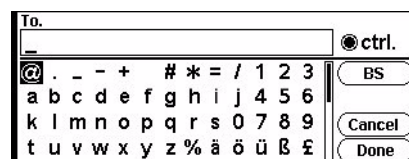

#### NOTA

La tastiera qwerty non consente l'immissione di numeri e di determinati caratteri. Per immetterli, utilizzare la tastiera visualizzata sullo schermo o il tastierino numerico.

## MODIFICA DELLA LINGUA DEL DISPLAY

La lingua predefinita utilizzata dal dispositivo multifunzione per visualizzare i messaggi e per la stampa dei rapporti è l'inglese<sup>1</sup>. Se necessario, è possibile modificare la lingua utilizzando l'utility di impostazione della lingua del pannello.

1. Per essere sicuri che il prodotto disponga degli aggiornamenti firmware più recenti, è consigliabile scaricare in fase di configurazione i file di lingua da tale utility.



# INFORMAZIONI PRELIMINARI

## ACCENSIONE DELLA MACCHINA

1. Inserire il cavo CA nella presa di alimentazione CA della macchina.

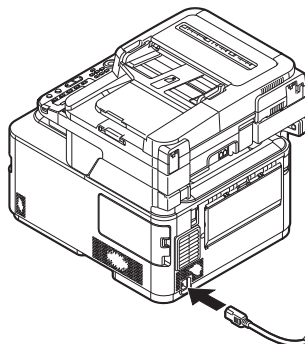

2. Inserire il cavo CA nella presa elettrica.
3. Controllare che non vi siano documenti sulla lastra di esposizione o ADF e che il coperchio dell'ADF sia chiuso.
4. Tenere premuto l'interruttore di alimentazione per circa un secondo per accendere l'alimentazione.

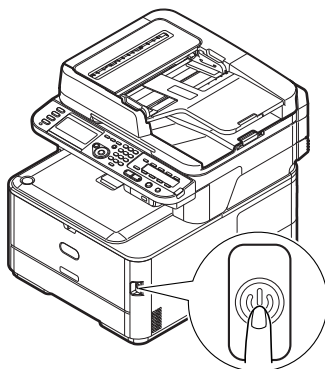

La schermata di attesa copia (standby screen) viene visualizzata una volta che la macchina è in stato di pronto (ready).

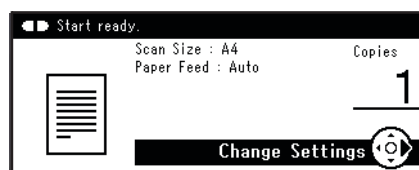

---

### NOTA

*Spegnere l'alimentazione e quando si riaccende l'alimentazione, premere l'interruttore di alimentazione dopo aver atteso per alcuni secondi.*

---

## SPEGNIMENTO DELLA MACCHINA

Assicurarsi di seguire la procedura illustrata in seguito ogni volta che si spegne la macchina.

1. Tenere premuto l'interruttore di alimentazione per circa un secondo.



---

### NOTA

*Premere l'interruttore di alimentazione per meno di 5 secondi.*

---

Il messaggio **Shutdown in progress. Please wait. The machine turns off automatically. (Arresto in corso. Si prega di attendere. La macchina si spegne automaticamente.)** appare sul pannello dell'operatore e l'indicatore dell'interruttore di alimentazione lampeggia ad intervalli di 1 secondo. Quindi, la macchina si spegne automaticamente, così come l'indicatore dell'interruttore di alimentazione.

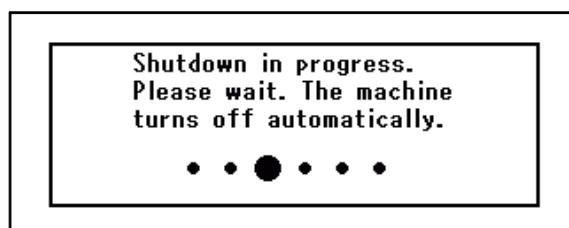

---

### NOTA

*Spegnere l'alimentazione e quando si riaccende l'alimentazione, premere l'interruttore di alimentazione dopo aver atteso per alcuni secondi.*

---

## QUANDO LA MACCHINA NON VIENE UTILIZZATA PER MOLTO TEMPO

Se la macchina non viene utilizzata a lungo, a causa di vacanze o viaggi, staccare il cavo dalla presa.

---

### NOTA

*La macchina non ha guasti funzionali se la spina viene staccata per un lungo periodo (più di 4 settimane).*

---

## MODALITÀ RISPARMIO DI ENERGIA.

Se la macchina non viene utilizzata per qualche tempo, entrerà in modalità risparmio di energia per controllare il consumo energetico del dispositivo. Per annullare o avviare la modalità di risparmio energetico, premere il pulsante **Power Save (Economizzatore)** sul pannello di controllo.



---

### NOTA

Se la macchina è collegata in locale (tramite USB), quando passa alla modalità sleep il relativo stato viene visualizzato come non in linea. Per utilizzare la stampante in questo stato, è necessario premere il pulsante **Power Save (Economizzatore)** per uscire dalla modalità sleep.

Per impostazione predefinita, l'intervallo di tempo dopo cui attivare la modalità di risparmio energetico è impostato su 1 minuto "[Economizzatore](#)" a [pagina 197](#).

È possibile abilitare o disabilitare la modalità di risparmio energetico. Vedere "[Power Save Enable \(Attivazione economizzatore\)](#)" a [pagina 199](#).

---

## MODALITÀ SLEEP

La stampante in uso passa dalla modalità di risparmio energetico alla modalità sleep dopo un determinato periodo di tempo. Nella modalità sleep il consumo energetico della stampante è minimo. Per annullare la modalità sleep, premere il pulsante **Power Save (Economizzatore)** sul pannello di controllo.



---

### NOTA

La stampante non passerà in modalità sleep se si verifica un errore ed è necessario intervenire sulla stampante.

Per impostazione predefinita, l'intervallo di tempo dopo cui attivare la modalità sleep è impostato su 30 minuti. Vedere ["Sleep Time \(Intervallo Sleep\)" a pagina 197](#).

La modalità sleep può essere abilitata o disabilitata. Vedere ["Attesa" a pagina 199](#).

- > Quando la connessione di rete passa da cablata a wireless, la modalità Sleep viene disabilitata. Per abilitare la modalità Sleep per i dispositivi connessi tramite LAN wireless, attivare la modalità Sleep dal menu delle impostazioni della modalità Sleep. (solo MC342dw, MC362w, MC562w, MC562dw, ES5462dw MFP, MPS2731mc)
  - > Quando un dispositivo che utilizza la connessione LAN wireless va in modalità Sleep, la connessione LAN wireless viene interrotta. Per collegarsi di nuovo alla LAN wireless, premere il pulsante di risparmio dell'economizzatore sul dispositivo per il ripristino dalla modalità sleep. (solo MC342dw, MC362w, MC562w, MC562dw, ES5462dw MFP, MPS2731mc)
  - > Dopo il ripristino dalla modalità Sleep, il dispositivo connesso alla LAN wireless si connette automaticamente al punto di accesso wireless utilizzando le impostazioni attive prima di entrare in modalità Sleep. Tuttavia, per collegarsi potrebbe essere necessario fino a 1 minuto. (solo MC342dw, MC362w, MC562w, MC562dw, ES5462dw MFP, MPS2731mc)
  - > Quando la connessione di rete passa da LAN wireless a LAN cablata, la modalità Sleep viene abilitata. (solo MC342dw, MC362w, MC562w, MC562dw, ES5462dw MFP, MPS2731mc)
  - > A seconda dell'ambiente di rete il computer potrebbe riattivarsi immediatamente dalla modalità sleep. In tal caso si consiglia di disabilitare la modalità Riposo.
-

## SPEGNIMENTO AUTOMATICO

Se la macchina non viene utilizzata per un certo periodo di tempo, si spegne automaticamente. Una volta che la macchina spegne l'alimentazione è necessario accenderla per utilizzarla.

La macchina ha tre opzioni per selezionare il comportamento della stessa quando si spegne automaticamente.

- > **Enable (Sì)**
- > **Auto Config**
- > **Disable (No)**

### **Enable (Sì):**

Se la macchina non viene utilizzata per un certo periodo di tempo, si spegne automaticamente.

### **Auto Config:**

La macchina non si spegnerà automaticamente se si verifica una delle condizioni riportate di seguito.

- > Un cavo Ethernet è collegato alla connessione dell'interfaccia di rete
- > Un cavo telefonico è collegato alla connessione LINE

### **Disable (No):**

La funzione di spegnimento automatico è disabilitata. La macchina non si spengerà automaticamente.

---

#### *NOTA*

*Anche nei casi seguenti la funzione di spegnimento automatico è disattivata.*

- > *Se si verifica un errore*
  - > *Se è programmata una trasmissione a tempo*
  - > *Se la trasmissione di fax è in attesa di ricomposizione*
- 

Per impostazione predefinita, l'intervallo di tempo per lo spegnimento dell'alimentazione è impostato su 4 ore. Si può variare l'intervallo di tempo premendo il tasto **SETTING (IMPOSTAZIONE)** sul pannello dell'operatore quindi selezionando **Admin Setup (Parametri amministrazione) > Management (Gestione) > Power Save (Economizzatore) > Auto Power Off Time (Tempo spegnimento automatico)**.

Per impostazione predefinita, l' **Auto power Off (Spegnimento automatico)** è impostato su **Auto Config** o **Disable (No)**. Si possono modificare le impostazioni premendo il tasto **SETTING (IMPOSTAZIONE)** sul pannello dell'operatore quindi selezionare **Admin Setup Admin Setup (Parametri amministrazione) > User Install (Menu Installa) > Power Save (Economizzatore) > Auto Power Off Time (Tempo spegnimento automatico)**.

## INSTALLAZIONE DI DRIVER E UTILITY

---

*NOTA*

*Sono state utilizzate schermate di esempio che potrebbero non corrispondere a quelle per la stampante in uso. Tuttavia, la procedura è la stessa.*

---

*NOTA*

*Per eseguire questa procedura è necessario accedere come amministratore o come membro del gruppo amministratori. Se il computer è connesso a una rete, le impostazioni relative ai criteri di rete potrebbero impedire il completamento della procedura.*

---

Le istruzioni di installazione che seguono si applicano in caso di connessione USB. Per informazioni sulla connessione di rete, consultare il Manuale di configurazione.

Se si usa Windows Server 2003, Server 2008, Server 2008 R2 o Server 2012 può essere necessario attenersi a questa procedura per garantire che il servizio WIA si avvii quando vengono usati il driver dello scanner e l'utility ActKey:

*NOTA*

*Con Server 2008, Server 2008 R2 o Server 2012, è necessario installare Desktop Experience.*

---

- 1.** Fare clic su **Start (Start) > Administrative Tools (Strumenti di amministrazione) > Services (Servizi)**.
- 2.** Fare doppio clic su Services (Servizi).
- 3.** Fare doppio clic su **Windows Image Acquisition (WIA) (Acquisizione di immagini di Windows (WIA))**.
- 4.** Dal menu Startup type (Tipo di avvio), selezionare **Automatic (Automatico)**.
- 5.** Sotto lo stato Service (Servizio), fare clic su **Start (Start)**.
- 6.** Fare clic su **OK**.

## WINDOWS: DRIVER DELLO SCANNER E DELLA STAMPANTE

Il driver dello scanner viene utilizzato per "Pull Scan" (Scansione Pull), ovvero l'avvio di una scansione dal PC mediante software. La funzione di "Push Scan" (Scansione Push), invece, consente di avviare la scansione premendo un tasto sul pannello anteriore dell'apparecchio MFP.

---

### NOTA

*Il programma di installazione dei driver OKI è il metodo di installazione consigliato.*

---

---

### NOTA

*Non collegare il cavo USB ora. Quando si esegue il programma di installazione del driver OKI, viene visualizzato un messaggio che indica quando collegare il cavo USB.*

---

1. Inserire il DVD-ROM e fare clic su **Install bunch (Installa pacchetto)** per avviare il programma di installazione dei driver Oki.
2. Seguire le istruzioni visualizzate sullo schermo per installare i driver.
3. Collegare la stampante a una porta USB del computer.

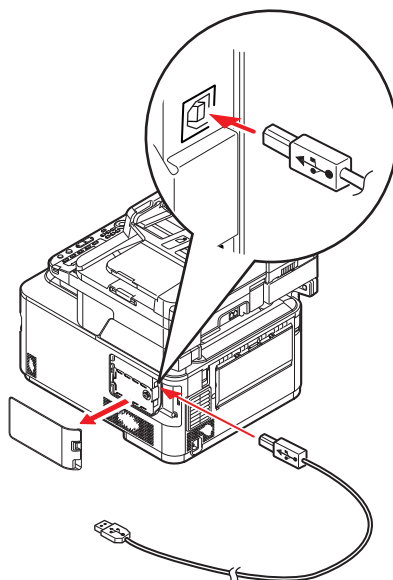

4. Accendere la stampante.

## MAC: DRIVER DELLA STAMPANTE

Le informazioni contenute in questa sezione sono basate su Mac OS X Lion (10.7). Le altre versioni possono apparire leggermente diverse, ma i principi sono gli stessi.

1. Inserire il DVD-ROM ed eseguire il programma di installazione dei driver OKI.
2. Seguire le istruzioni visualizzate sullo schermo per installare il driver della stampante.
3. Collegare la stampante a una porta USB del computer.
4. Accendere la stampante.
5. Scegliere **Menu Apple (Apple Menu) > System Preferences (Preferenze di sistema) > Print & Scan (Stampa e scan)**.
6. Se la stampante è già presente nella relativa lista, fare clic su "-" per rimuoverla.

---

### NOTA

*Questa operazione è necessaria poiché Lion potrebbe utilizzare file del driver della stampante OKI non corretti.*

---

7. Fare clic su "+" per aggiungere una nuova stampante.
8. Garantire che:
  - > La scheda **Default (Predefinita)** sia selezionata e selezionare nell'elenco la stampante in uso.
  - > La stampante in uso sia visualizzata come **Kind (Tipo)** "USB" nell'elenco delle stampanti disponibili.
  - > La selezione **Print Using: (Stampa tramite)** corrisponda alla stampante in uso. Se viene visualizzato "Generic PostScript Printer" (Stampante PostScript generica), selezionare un driver corrispondente.

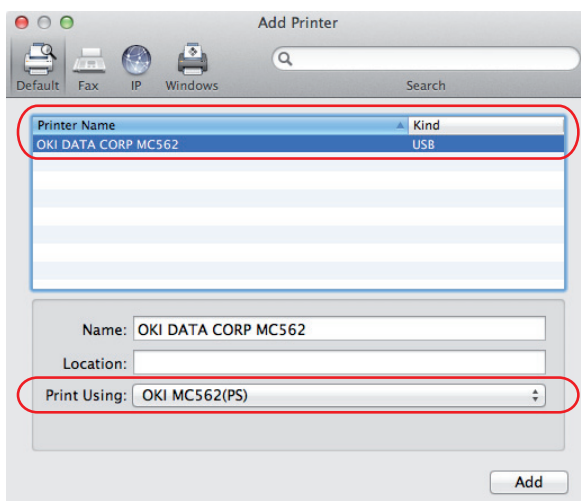

9. Fare clic su **Add**.
10. Fare clic su **Configure... (Configura)** e assicurarsi che le opzioni hardware visualizzate corrispondano alla stampante in uso.

---

### NOTA

*Le opzioni hardware non vengono configurate automaticamente.*

---

11. La stampante viene aggiunta alla lista delle stampanti.
12. Riavviare il computer.



## **DRIVER DEL FAX (MC342dn, MC342dw, MC362dn, MC362w, MC562dn, MC562w, MC562dw, ES5462 MFP, ES5462dw MFP e MPS2731mc)**

Il driver del fax consente di inviare i fax direttamente dal computer senza prima stampare il documento.

Windows XP dispone di un supporto fax incorporato che consente di utilizzare il modem del computer per inviare i fax direttamente dal computer.

Il driver del fax OKI consente di inviare i fax direttamente dal computer al prodotto multifunzione, quindi il dispositivo invia automaticamente il documento.

---

### *NOTA*

*Prima di utilizzare la funzione fax via Internet occorre configurare le impostazioni del server. Per ulteriori informazioni, fare riferimento al Manuale di configurazione.*

---

## **Installazione del driver del fax**

Il driver viene installato durante la procedura guidata di installazione dei driver OKI.

## CONFIGURATION TOOL

L'installazione di Configuration tool è facoltativa e il file di installazione si trova sul DVD nella cartella delle utility. Seguire le istruzioni visualizzate per completare l'installazione di Configuration tool.

Configuration tool è in grado di rilevare i dispositivi collegati in rete o tramite USB.

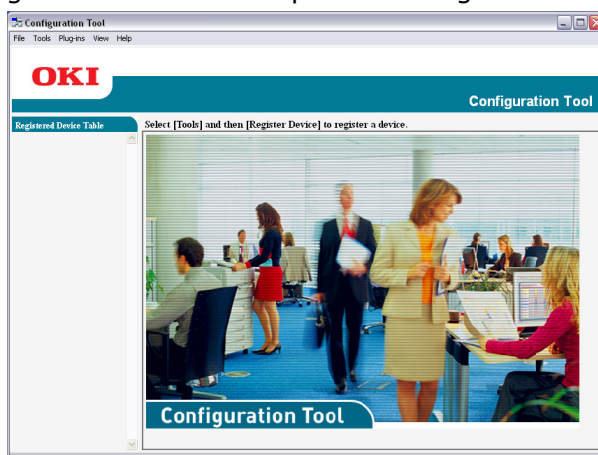

1. Per eseguire la ricerca e l'installazione, selezionare **Strumenti > Registra periferica**.



2. Evidenziare il risultato della ricerca richiesto e, quando necessario, fare clic su **Sì**.

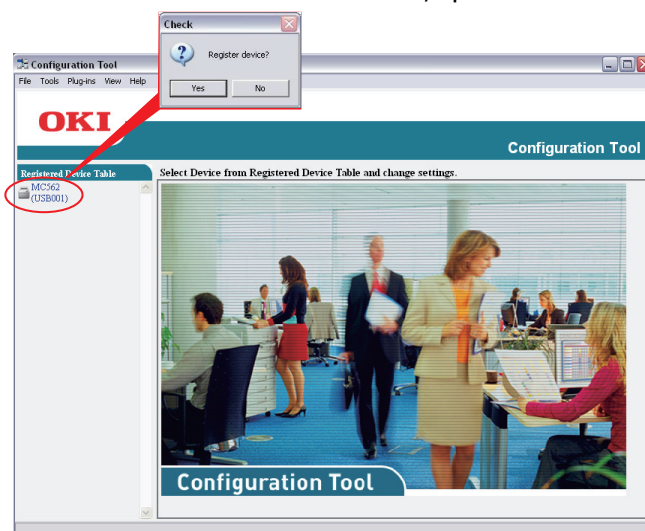

Configuration tool consente di configurare e gestire l'apparecchio MFP. Per le istruzioni dettagliate, fare riferimento al Manuale di configurazione.

---

### NOTA

*Le impostazioni di rete, quali la configurazione LDAP, non possono essere salvate da Configuration Tool nel prodotto multifunzione. Per queste impostazioni, utilizzare il pannello operatore o la pagina Web del prodotto multifunzione.*

---

## UTILITY ACTKEY

### NOTA

L'utility ActKey supporta solo Windows.

È necessario che il driver dello scanner sia installato.

L'utility ActKey consente all'apparecchio MFP di ricevere comandi mediante la pressione di un singolo tasto da un computer collegato.

L'installazione dell'utility ActKey è facoltativa e il file di installazione si trova sul DVD nella cartella delle utility.

Per ulteriori informazioni sull'uso dell'utility ActKey, consultare la sezione ["Scansione remota" a pagina 74](#).

### Configurazione dell'utility ActKey

1. Installare l'utility ActKey dal DVD in dotazione:  
L'installazione creerà un'icona "ActKey" sul desktop.
2. Fare doppio clic su questa icona per aprire la console di ActKey.

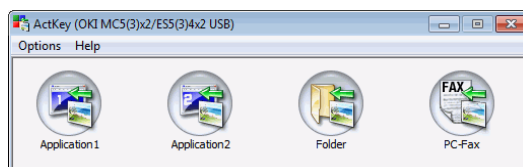

3. Selezionare **Opzioni > Impostazioni pulsanti**. Verrà visualizzata la schermata seguente.

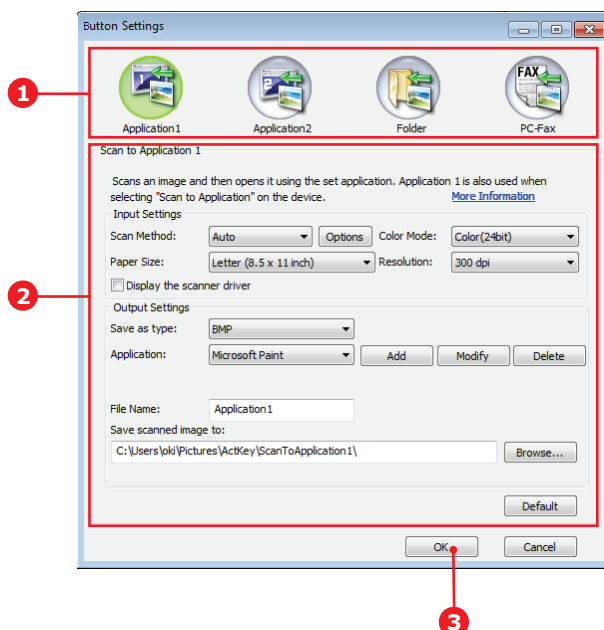

4. Selezionare la funzione da impostare nella sezione (1).
5. Nella sezione (2), impostare i parametri per questa funzione.
6. Dopo aver selezionato tutte le impostazioni, premere **OK** (3).  
L'utility tornerà alla console di ActKey.

7. Per poter utilizzare l'utility ActKey nella modalità PC Locale (ovvero, per la "Scansione Push"), tale utility deve essere impostata come il programma predefinito per gestire le scansioni:
- (a) Fare clic su [**Start**], quindi selezionare [**Pannello di controllo**].
  - (b) Andare su [**Visualizza scanner e fotocamere**] in [**Cerca nel Pannello di controllo**].
  - (c) Fare clic su su [**Visualizza scanner e fotocamere**] in [**Dispositivi e stampanti**].
  - (d) Selezionare [**OKI MC5(3)x2\_ES5(3)4x2 USB**] o [**OKI MPS2731mc USB**] e fare clic su [**Proprietà**]. Se viene visualizzata la finestra di dialogo [**Controllo dell'account utente**] , fare clic su [**Sì**].
  - (e) Fare clic sulla scheda [**Eventi**].
  - (f) Selezionare un evento per [**Selezionare un evento**].
  - (g) Selezionare la casella di controllo [**Avvio programma**], quindi selezionare [**ActKey**].
  - (h) Ripetere i passaggi (f) e (g) così che [**ActKey**] sia impostata per tutti gli eventi.
  - (i) Fare clic su [**OK**].

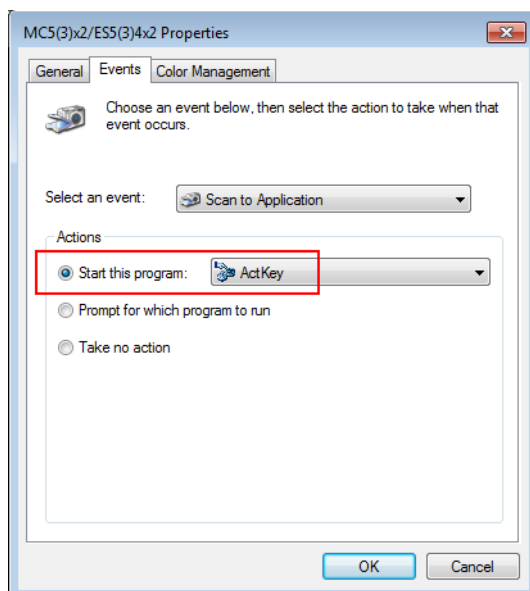

## CONSIGLI PER LA SCELTA DELLA CARTA

Il prodotto multifunzione può gestire una notevole varietà di supporti di stampa, che includono una vasta gamma di grammature e di formati di carta. Questa sezione fornisce i consigli generali sulla scelta dei supporti di stampa e illustra come utilizzare ciascun tipo.

Le migliori prestazioni si ottengono utilizzando carta standard di grammatura 75~90 g/m<sup>2</sup> realizzata per l'utilizzo con fotocopiatrici e stampanti laser.

Non è consigliato l'utilizzo di carta gofrata o molto ruvida.

È possibile utilizzare la **carta prestampata**, purché l'inchiostro non produca sbavature quando esposto alle alte temperature del fusore utilizzato nel processo di stampa.

### Buste

#### ATTENZIONE!

**Le buste devono essere perfettamente lisce, prive di pieghe, arricciature o altre deformazioni. Devono anche essere di tipo rettangolare con lembo, con una colla che si conservi inalterata quando sottoposta all'alta temperatura e alla pressione del rullo fusore utilizzato in questo tipo di stampante. Le buste con finestra non sono adatte.**

### Etichette

#### ATTENZIONE!

**Le etichette devono essere del tipo consigliato per l'utilizzo con fotocopiatrici e stampanti laser, poiché in questo caso le etichette coprono interamente il foglio di supporto. Altri tipi di etichette possono danneggiare la stampante, perché si possono staccare durante il processo di stampa.**

## CASSETTI CARTA

FORMATO	DIMENSIONI	GRAMMATURA (G/M <sup>2</sup> )	
A6 <sup>a</sup>	105 x 148 mm	Leggero	64 - 74 g/m <sup>2</sup>
A5	148 x 210 mm	Medio leggero	75 - 82 g/m <sup>2</sup>
B5	182 x 257 mm	Medio	83 - 104 g/m <sup>2</sup>
16K (184x260 mm)	184 x 260 mm	Pesante	105 - 120 g/m <sup>2</sup>
Executive	184,2 x 266,7 mm	Molto pesante1	121 - 176 g/m <sup>2</sup>
16K (195x270 mm)	195 x 270 mm	Molto pesante2	177 - 220 g/m <sup>2</sup>
16K (197x273 mm)	197 x 273 mm	Cassetto 1/2:	64 - 176 g/m <sup>2</sup>
A4	210 x 297 mm	Cassetto multiuso:	64 - 220 g/m <sup>2</sup>
Letter	215,9 x 279,4 mm	Fronte/retro:	64 - 176 g/m <sup>2</sup>
Legal 13pollici.	215,9 x 330,2 mm		
Legal 13,5pollici.	215,9 x 342,9 mm		
Legal 14pollici.	215,9 x 355,6 mm		
Personalizzato			
Busta COM-9 <sup>b</sup>	98,4 x 225,4 mm		
Busta COM-10 <sup>b</sup>	104,8 x 241,3 mm		
Busta Monarch <sup>b</sup>	98,4 x 190,5 mm		
Busta DL <sup>b</sup>	110 x 220 mm		
Busta C5 <sup>b</sup>	162 x 229 mm		
Hagaki <sup>a</sup>	100 x 148 mm		
Oufukuhagaki <sup>b</sup>	148 x 200 mm		
Nagagata #3 <sup>b</sup>	120 x 235 mm		
Nagagata #4 <sup>b</sup>	90 x 205 mm		
Yougata #4 <sup>b</sup>	105 x 235 mm		
Futo A4 <sup>b</sup>	210 x 297 mm		
Tabella <sup>b</sup>	76,2 x 127 mm		

a. questa dimensione di carta si può stampare solo dal cassetto 1 o dal cassetto MP.

b. questa dimensione di carta si può stampare solo dal cassetto MP.

Se è stata caricata carta dello stesso tipo in un altro cassetto (il secondo cassetto se se ne dispone di uno o il cassetto multiuso), è possibile che la stampante passi automaticamente all'altro cassetto per l'alimentazione della carta quando il cassetto in uso ha terminato la carta. Quando si esegue la stampa da applicazioni Windows, questa funzione viene abilitata nelle impostazioni del driver. Quando si esegue la stampa da altri sistemi, questa funzione viene abilitata nel menu di stampa (vedere ["Cassetto automatico:" a pagina 182](#)).

## CASSETTO MULTIUSO

Il cassetto multiuso può gestire gli stessi formati dei cassettei carta, ma con grammatura fino a 220g/m<sup>2</sup>. Per grammature di carta molto pesanti, utilizzare il raccoglitore carta verso l'alto (posteriore). In questo modo, viene garantito un percorso carta attraverso la stampante pressoché diretto.

Il cassetto multiuso può gestire larghezze della carta da 76 mm a 215,9 mm e lunghezze della carta da 127 mm a 1320 mm (stampa di striscioni).

Per lunghezze che superano i 356 mm (Legal 14 pollici) utilizzare grammature comprese tra 90 g/m<sup>2</sup> e 128 g/m<sup>2</sup> e il raccoglitore carta verso l'alto (posteriore).

Utilizzare il cassetto multiuso per stampare su buste. È possibile caricare in una volta sola fino a 10 buste, fino a una capacità massima di raccolta equivalente a 10 mm di altezza.

## RACCOGLITORE VERSO IL BASSO

Il raccoglitore verso il basso nella parte superiore della stampante può contenere fino a 150 fogli di carta standard di 80 g/m<sup>2</sup> e gestire grammature di carta fino a 176 g/m<sup>2</sup>.

Le pagine vengono stampate in ordine di lettura (pagina 1 per prima) e raccolte in ordine di lettura (l'ultima pagina in cima, con la parte stampata rivolta verso il basso).

## RACCOGLITORE VERSO L'ALTO

Il raccoglitore verso l'alto nella parte posteriore della stampante deve essere aperto e l'estensione del cassetto estratta quando è necessaria per l'uso. In questa condizione, la carta esce lungo questo percorso, ignorando le impostazioni del driver.

---

### NOTA

*Il raccoglitore verso l'alto non può essere utilizzato per le stampe fronte/retro.*

---

Il raccoglitore rivolto verso l'alto può contenere fino a 100 fogli di carta standard di 80 g/m<sup>2</sup> e può gestire grammature di carta fino a 220 g/m<sup>2</sup>.

Utilizzare sempre questo raccoglitore e l'alimentatore multiuso per tipi di carta di peso superiore a 176 g/m<sup>2</sup>.

## FRONTE/RETRO

Questa opzione consente la stampa automatica sui due lati nella stessa gamma di formati di carta del cassetto 2 (cioè tutti i formati dei cassettei ad eccezione di A6), utilizzando grammature di carta comprese nell'intervallo 64 - 176g/m<sup>2</sup>.

## CARICAMENTO DELLA CARTA

### CASSETTI CARTA

1. Rimuovere il cassetto della carta dalla stampante.

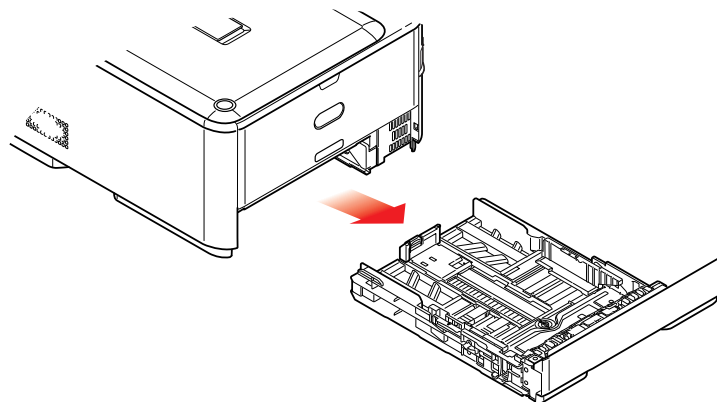

2. Smazzare la carta da caricare ai lati (1) e nel mezzo (2) in modo che tutti i fogli siano ben separati, poi picchiettare i bordi della carta su una superficie piana in modo che questi siano di nuovo livellati (3).

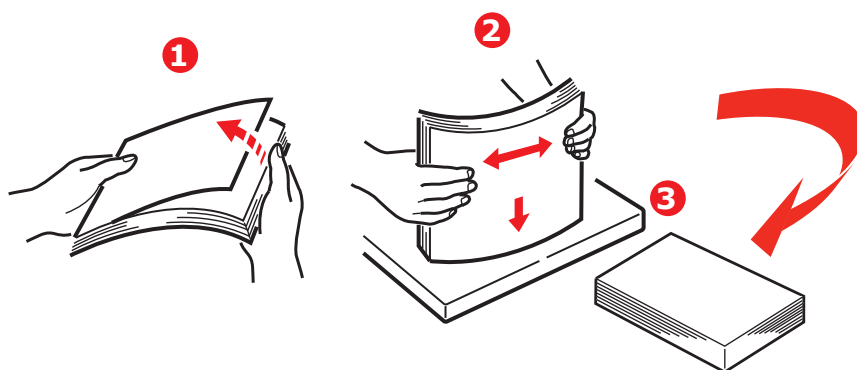



3. Caricare la carta (la carta intestata con il lato di stampa rivolto verso il basso e il bordo superiore verso l'interno della stampante), come mostrato nell'illustrazione.

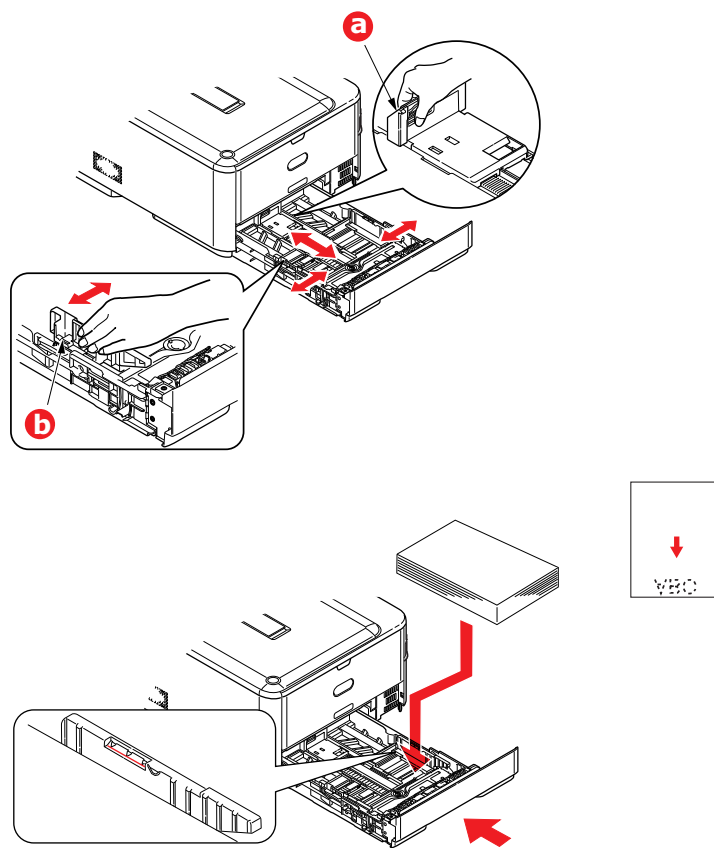

4. Spostare il fermo posteriore (a) e le guide della carta (b) in base al formato da utilizzare.
5. Richiudere con delicatezza il cassetto carta.
6. Impostare il formato della carta corretto. Fare riferimento a ["Configurazione delle impostazioni di cassetto" a pagina 39](#) e ["Registrazione di formati personalizzati" a pagina 40](#).

---

**NOTA**

*Dopo aver chiuso il cassetto, sul pannello verrà visualizzata la schermata di selezione del supporto (per circa 6 secondi).*

---

Per impedire gli inceppamenti della carta:

- > Non lasciare spazio tra la carta e le guide e il fermo posteriore.
- > Non riempire eccessivamente il cassetto carta. La capacità dipende dal tipo di grammatura della carta.
- > Non caricare carta danneggiata.
- > Non caricare contemporaneamente carta di formati o tipi diversi.
- > Richiudere con delicatezza il cassetto carta.

- > Non estrarre il cassetto carta durante la stampa (ad eccezione di quanto descritto successivamente per il secondo cassetto).

---

**NOTA**

- > Se si dispone di due cassette e si stampa dal primo cassetto (superiore), è possibile estrarre il secondo cassetto (inferiore) durante la stampa per ricaricarlo. Tuttavia, se si stampa dal secondo cassetto (inferiore), non estrarre il primo cassetto (superiore), poiché la carta potrebbe incepparsi.
  - > Per stampare sul lato di stampa rivolto verso il basso, assicurarsi che il raccoglitore verso l'alto (posteriore) (a) sia chiuso (la carta esce dalla parte superiore della stampante). La capacità di raccolta è di circa 150 fogli, a seconda della grammatura della carta.
  - > Per stampare sul lato di stampa rivolto verso l'alto, assicurarsi che il raccoglitore verso l'alto (posteriore) (a) sia aperto e che il supporto carta (b) sia esteso. La carta viene raccolta in ordine inverso e la capacità del cassetto è di circa 100 fogli, a seconda della grammatura della carta.
  - > Utilizzare sempre il raccoglitore verso l'alto (posteriore) per carta pesante (cartoncino e così via).
- 

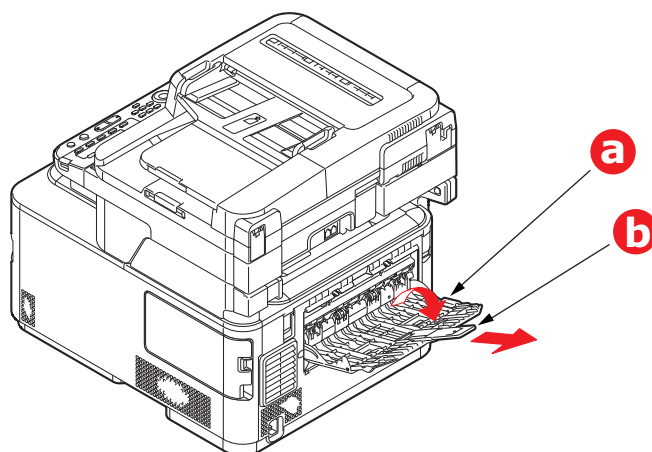

**AVVERTENZA!**

**Non aprire o chiudere l'uscita carta posteriore durante la stampa in quanto può verificarsi un inceppamento della carta.**

## CASSETTO MULTIUSO

1. Aprire il cassetto multiuso (a).
2. Ripiegare i supporti carta (b).

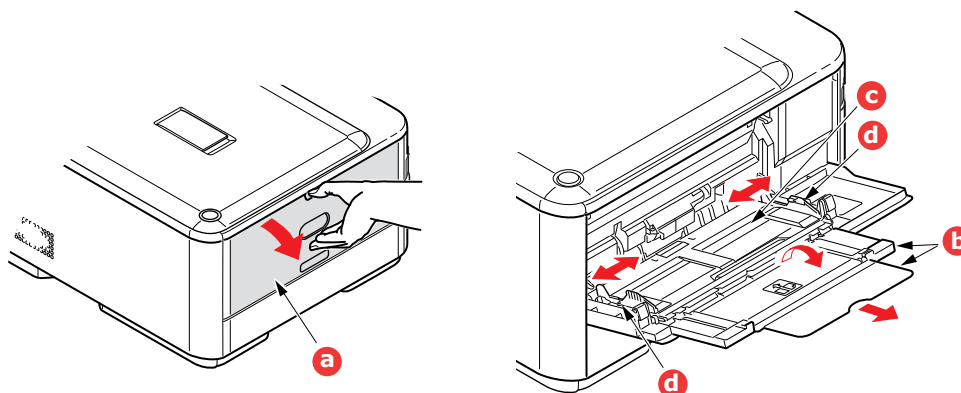

3. Premere con delicatezza verso il basso sul ripiano della carta (c) per assicurarsi che sia bloccato in sede.
4. Caricare la carta e spostare i regolatori della larghezza del foglio (d) fino a raggiungere il formato della carta da utilizzare.
  - > Per stampare la carta intestata su un solo lato, caricare la carta nel cassetto multiuso con l'intestazione rivolta verso l'alto e il bordo superiore verso l'interno della stampante.
  - > Per stampare la carta intestata su due lati, vale a dire fronte/retro (duplex), caricare la carta con l'intestazione rivolta verso il basso e il bordo superiore verso l'esterno rispetto alla stampante.
  - > Le buste dovrebbero essere caricate con il lato di stampa rivolto verso l'alto, con il bordo superiore a sinistra ed il lato corto verso la stampante. Non selezionare la stampa duplex con le buste.
  - > Non superare la capacità carta, che è di circa 100 fogli o 10 buste, equivalente ad un'altezza massima di 10 mm.
5. Premere verso l'interno il meccanismo di blocco del cassetto per sbloccare il ripiano della carta, in modo tale che la carta venga sollevata e bloccata in sede.
6. Impostare il formato della carta corretto. Fare riferimento a ["Configurazione delle impostazioni di cassetto" a pagina 39](#) e ["Registrazione di formati personalizzati" a pagina 40](#).

## CONFIGURAZIONE DELLE IMPOSTAZIONI DI CASSETTO

Dopo aver caricato la carta nel cassetto 1, nel cassetto 2 (facoltativo) o nel cassetto multiuso occorre registrare la carta caricata nella stampante.

1. Premere il tasto **SETTING (IMPOSTAZIONE)** sul pannello di controllo.
2. Con il tasto freccia **giù**, scorrere fino alla voce *Paper Setup* (Amministrazione carta) e premere **OK**.
3. Con i tasti freccia, scorrere fino al cassetto carta desiderato e premere **OK**.
4. Premere **OK** per selezionare *Paper Size* (Formato carta).
5. Con i tasti freccia, scorrere fino al formato carta caricato e premere **OK**.

6. Con il tasto freccia **giù**, scorrere fino alla voce *Media Type* (Tipo supporto) e premere **OK**.
7. Con i tasti freccia, scorrere fino al tipo di supporto caricato e premere **OK**.
8. Con il tasto freccia **giù**, scorrere fino alla voce *Media Weight* (Peso supporto) e premere **OK**.
9. Con i tasti freccia, scorrere fino al peso della carta caricata e premere **OK**.
10. Premere il tasto freccia **sinistra** per uscire dal menu.

## REGISTRAZIONE DI FORMATI PERSONALIZZATI

Per caricare un formato carta personalizzato occorre registrare la larghezza e la lunghezza della carta prima di eseguire la stampa.

L'intervallo di formati che è possibile impostare varia a seconda del cassetto carta.

CASSETTO	INTERVALLO FORMATI DISPONIBILE
Cass1	<b>Larghezza:</b> da 105 a 216 mm (da 4,1" a 8,5") <b>Lunghezza:</b> da 148 a 356 mm (da 5,8" a 14,0")
Cassetto 2 (opzionale)	<b>Larghezza:</b> da 148 a 216 mm (da 5,8" a 8,5") <b>Lunghezza:</b> da 210 a 356 mm (da 8,3" a 14,0")
cassetto multiuso	<b>Larghezza:</b> da 64 a 216 mm (da 2,5" a 8,5") <b>Lunghezza:</b> da 127 a 1321 mm (da 5,0" a 52,0")

### NOTA

*Per i cassette 1 e 2 è possibile configurare l'impostazione *Custom* (Personalizzato) solo quando *Paper Size* (Formato carta) è impostato su *Custom*.*

*L'intervallo di formati disponibile per la stampa fronte/retro è lo stesso intervallo disponibile per il cassetto 2.*

1. Premere il tasto **SETTING (IMPOSTAZIONE)** sul pannello di controllo.
2. Con il tasto freccia **giù**, scorrere fino alla voce *Paper Setup* (Amministrazione carta) e premere **OK**.
3. Con i tasti freccia, scorrere fino al cassetto carta desiderato e premere **OK**.
4. Con il tasto freccia **giù**, scorrere fino alla voce *Custom* (Personalizzato) e premere **OK**.
5. Tramite il tastierino numerico, immettere i valori *Width* (Larghezza) e *Length* (Lunghezza) della carta caricata.  
Premere il tasto freccia **destra** per spostarsi fra i numeri.
6. Premere **OK**.
7. Premere il tasto freccia **sinistra** per uscire dal menu.

## CONTROLLO DELL'AUTENTICAZIONE E DELL'ACCESSO DEGLI UTENTI

Se l'amministratore ha attivato il controllo dell'accesso sul dispositivo, questo verrà avviato automaticamente nella modalità di controllo dell'accesso e non sarà possibile utilizzarlo se non si forniscono informazioni di accesso valide. Se l'impostazione di controllo dell'accesso è:

- > **PIN**, sarà necessario fornire un PIN (Personal Identification Number) valido.
- > **Nome utente e password**: sarà necessario fornire un nome utente e una password validi.

Dopo l'uso, è necessario disconnettersi lasciando la stampante in modalità di controllo dell'accesso, in modo che non possa essere utilizzata da utenti non autorizzati.

### AUTENTICAZIONE TRAMITE PIN

#### ACCESSO ALLA STAMPANTE

1. Immettere il PIN tramite il tastierino numerico del pannello di controllo.
2. Premere **OK**.

Se l'autenticazione ha esito positivo, viene visualizzata la schermata superiore.

#### DISCONNESSIONE DALLA STAMPANTE

Al termine delle operazioni, assicurarsi di disconnettersi dalla stampante.

1. Premere **BACK (Indietro)** o la **freccia a sinistra** finché non viene visualizzata la schermata superiore.
2. Premere il tasto **RESET/LOGOUT (Ripristina/Disconnetti)** sul pannello di controllo.

---

#### NOTA

*Dopo un certo periodo di tempo, la stampante disconnette automaticamente gli utenti.*

---

### AUTENTICAZIONE DI NOME UTENTE E PASSWORD

#### ACCESSO ALLA STAMPANTE

1. Assicurarsi che sia selezionato `User Name` (Nome utente), quindi premere il tasto **freccia a destra**.
2. Immettere il nome.
3. Tramite i tasti freccia, evidenziare `Done` (Fatto), quindi premere **OK**.
4. Assicurarsi che sia selezionato `Password`, quindi premere **OK**.
5. Immettere la password.
6. Tramite i tasti freccia, evidenziare `Done` (Fatto), quindi premere **OK**.
7. Nella schermata `Login` (Accesso), premere **OK**.

Se l'autenticazione ha esito positivo, viene visualizzata la schermata superiore.

## DISCONNESSIONE DALLA STAMPANTE

Al termine delle operazioni, assicurarsi di disconnettersi dalla stampante.

1. Premere **BACK (Indietro)** o la **freccia a sinistra** finché non viene visualizzata la schermata superiore.
2. Premere il tasto **RESET/LOGOUT (Ripristina/Disconnetti)** sul pannello di controllo.

---

### NOTA

*Dopo un certo periodo di tempo, la stampante disconnette automaticamente gli utenti.*

---

## UTILIZZO DAL COMPUTER

---

### NOTA

*Il tipo di autenticazione specificato nel computer ha la precedenza su quello specificato nella stampante.*

---

## Stampa su Windows

---

### NOTA

*Non è possibile utilizzare il driver della stampante PCL XPS per questa funzione.*

*In questa procedura si utilizzano come esempio Windows 7 e Blocco note. A seconda del sistema operativo utilizzato, le procedure e i menu possono essere diversi.*

---

1. Aprire il file da stampare.
2. Dal menu **File**, selezionare **Print (Stampa)**.
3. Selezionare il driver della stampante desiderato in **Select Printer (Seleziona stampante)**, quindi fare clic su **Preferences (Preferenze)**.
4. Selezionare la scheda **Job Options (Opzioni processo)**.
5. Fare clic su **User Auth... (Autenticazione utente)**.
6. Selezionare la casella di controllo **Use User Authentication (Utilizza autenticazione utente)**.
7. Immettere il nome utente in **Username** e la password in **Password**.

Se si fa clic su **Use Windows Login (Utilizza login Windows)**, il sistema immette automaticamente il nome di login di Windows.

8. Fare clic su **OK**.
9. Fare clic su **OK**, quindi su **Print (Stampa)**.

## Stampa su Mac

---

### NOTA

*In questa procedura si utilizza come esempio Mac OS X 10.7. A seconda del sistema operativo utilizzato, le procedure e i menu possono essere diversi.*

---

1. Aprire il file da stampare.
2. Dal menu **File**, selezionare **Print (Stampa)**.
3. Selezionare il driver della stampante in uso.
4. Selezionare **User Auth... (Autenticazione utente)** dal menu del pannello sotto i menu **Printer (Stampante)** e **Preset (Preimpostazioni)**.

5. Selezionare la casella di controllo **Use User Authentication (Utilizza autenticazione utente)**.
6. Immettere il nome utente in **User Name** e la password in **Password**.
7. Fare clic su **Print (Stampa)**.

#### Utilizzo del fax (solo Windows)

---

*NOTA*

*In questa procedura si utilizzano come esempio Windows 7 e Blocco note. A seconda del sistema operativo utilizzato, le procedure e i menu possono essere diversi.*

---

1. Aprire il file da inviare tramite fax.
2. Dal menu **File**, selezionare **Print (Stampa)**.
3. Selezionare la stampante in uso (driver del fax) in **Select Printer (Seleziona stampante)** e fare clic su **Preferences (Preferenze)**.
4. Nella scheda **Setup (Configurazione)**, fare clic su **User Authentication... (Autenticazione utente)**.
5. Selezionare la casella di controllo **Use User Authentication (Utilizza autenticazione utente)**.
6. Immettere il nome utente in **Username** e la password in **Password**.  
Se si fa clic su **Use Windows Login (Utilizza login Windows)**, il sistema immette automaticamente il nome di login di Windows.
7. Fare clic su **OK**.
8. Fare clic su **OK**, quindi su **Print (Stampa)**.

## FUNZIONAMENTO

Il pannello di controllo intuitivo semplifica l'utilizzo di questo prodotto multifunzione. Una volta configurato il prodotto, è possibile metterlo in funzione facilmente.

---

### NOTA

*Se l'amministratore ha attivato il controllo dell'accesso sul dispositivo, questo verrà avviato automaticamente nella modalità di controllo dell'accesso e non sarà possibile utilizzarlo se non si forniscono informazioni di accesso valide. Per informazioni dettagliate, fare riferimento a ["Controllo dell'autenticazione e dell'accesso degli utenti"](#) a pagina 41.*

---

Nelle sezioni seguenti viene descritto come copiare, inviare tramite fax e sottoporre a scansione i documenti.

---

### NOTA

*La funzione fax è disponibile solo nelle stampanti MC342dn, MC342dw, MC362dn, MC362w, MC562dn, MC562w, MC562dw, ES5462 MFP, ES5462dw MFP e MPS2731mc.*

---

Fare riferimento a ["Stampa" a pagina 93](#) per ottenere informazioni dettagliate su come utilizzare le opzioni di stampa disponibili mediante il pannello di controllo. Per dettagli completi sulle modalità di utilizzo della macchina e degli accessori opzionali per stampare i processi di stampa in modo ottimale ed efficiente, fare riferimento alla Guida alla stampa e alla Barcode Printing Guide (Guida alla stampa dei codici a barre).

Per ulteriori informazioni su come accedere alle funzioni di sicurezza e utilizzarle, vedere la Guida alla sicurezza.



## MULTI-TASK

Questo dispositivo può gestire più attività contemporaneamente. La tabella sottostante illustra le attività che possono essere eseguite contemporaneamente.

		<b>copia</b>	<b>Scan to E-mail/ network PC (Scansione verso E-mail/Rete)</b>  <b>Internet Fax (Tx)</b>	<b>Scan to USB memory (Scan verso mem. USB)</b>	<b>Fax Tx</b>	<b>Fax Rx</b>	<b>Print from USB (direct print) (Stampa da USB, stampa diretta)</b>	<b>PC scan (remote PC) (Scansione verso PC remoto)</b>	<b>E-mail to print (E-mail verso stampante)</b>  <b>Internet Fax (Rx)</b>	<b>Stampa</b>  <b>Print from Web (direct print) (Stampa da Web, stampa diretta)</b>
<b>Prima</b>	<b>Seconda</b>									
<b>copia</b>		No	Sì	Sì	No	Sì <sup>a</sup>	Sì <sup>b</sup>	Sì	Sì <sup>a</sup>	Sì <sup>a</sup>
<b>Scan to E-mail/ network PC (Scansione verso E-mail/Rete)</b>  <b>Internet Fax (Tx)</b>		Sì	Sì	Sì	No	Sì	Sì	Sì	Sì	Sì
<b>Scan to USB memory (Scan verso mem. USB)</b>		No	No	No	No	Sì	No	No	Sì	Sì
<b>Fax Tx</b>		Sì	Sì	Sì	Sì <sup>c</sup>	No	Sì	Sì	Sì	Sì
<b>Fax Rx</b>		No <sup>d</sup>	Sì	Sì	Sì <sup>c</sup>	No	Sì <sup>b</sup>	Sì	Sì <sup>a</sup>	Sì <sup>a</sup>
<b>Print from USB (direct print) (Stampa da USB, stampa diretta)</b>		No	Sì	Sì	Sì	Sì <sup>a</sup>	Sì <sup>b</sup>	Sì	No <sup>e</sup>	Sì <sup>a</sup>
<b>PC scan (remote PC) (Scansione verso PC remoto)</b>		No	No	No	No	Sì	No	No	Sì	Sì
<b>E-mail to print (E-mail verso stampante)</b>  <b>Internet Fax (Rx)</b>		No	Sì	Sì	Sì	Sì	Sì <sup>b</sup>	Sì	No <sup>e</sup>	Sì <sup>a</sup>
<b>Stampa</b>  <b>Print from Web (direct print) (Stampa da Web, stampa diretta)</b>		No <sup>f</sup>	Sì	Sì	Sì	Sì <sup>a</sup>	Sì <sup>b</sup>	Sì	Sì <sup>a</sup>	Sì <sup>a</sup>

- I dati vengono accettati ma la stampa viene impedita fino al termine della prima attività.
- Durante la sola esecuzione della prima azione di stampa (la scansione è completa), è possibile consentire alla seconda azione di sfogliare i file nella memoria USB.
- L'operazione viene accettata ma viene impedita fino al termine della prima attività.
- La copia viene abilitata solo prima dell'inizio della stampa di un'immagine di fax ricevuta.
- La seconda azione non potrà essere eseguita a causa di una riduzione della memoria disponibile.
- La copia viene abilitata dopo il completamento della prima azione di stampa.

## CARICAMENTO DEI DOCUMENTI

Il prodotto multifunzione è in grado di eseguire la scansione, la copia e l'invio dei documenti inseriti nell'inseritore automatico di documenti (ADF, Automatic Document Feeder) o posizionati sulla lastra. Per inviare più pagine, caricare i fogli nell'ADF. L'ADF può contenere fino a 50 pagine contemporaneamente.

Per eseguire la scansione, la copia e l'invio delle pagine di un libro, di ritagli di giornale o di fogli piegati o arricciati, posizzionarli sulla lastra.

## REQUISITI DI DOCUMENTO

Prima di utilizzare l'ADF, assicurarsi che il foglio sia conforme alle specifiche riportate di seguito:

- > Documenti con dimensioni comprese tra 114,3 x 139,7 mm e 215,9 x 355,6 mm.
- > Documenti con peso compreso tra 60 e 120 g/m<sup>2</sup>.
- > Documenti quadrati o rettangolari in buone condizioni (non fragili o danneggiati).
- > Documenti integri senza arricciature, pieghe, strappi, inchiostro umido o perforazioni.
- > Documenti che non presentino punti metallici, fermagli, note di carta adesiva.
- > Tenere pulita la lastra di esposizione e non lasciare documenti su di essa.

---

### NOTA

*Per trasmettere documenti di dimensioni o forme irregolari, posizzionarli sulla lastra di esposizione oppure effettuare prima una copia ed inviarla al posto dei documenti stessi.*

*Quando si utilizza la funzionalità fax è possibile caricare solo documenti di formato A4, Letter o Legal nell'ADF e di formato A4 o Letter sulla lastra di esposizione. Non è consentito caricare documenti aventi formati di vario tipo.*

---

## AREA SCANSIONABILE

I testi e le immagini dentro l'area ombreggiata non vengono scansionati.

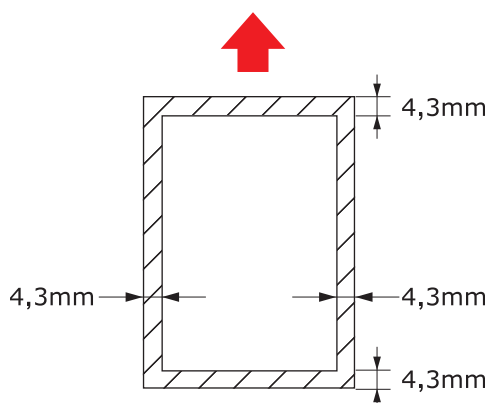

## INSERIMENTO DEI DOCUMENTI NELL'ADF

1. Se il documento è costituito da più pagine, smazzare le pagine per evitare inceppamenti della carta. L'ADF può contenere fino a 50 pagine contemporaneamente.

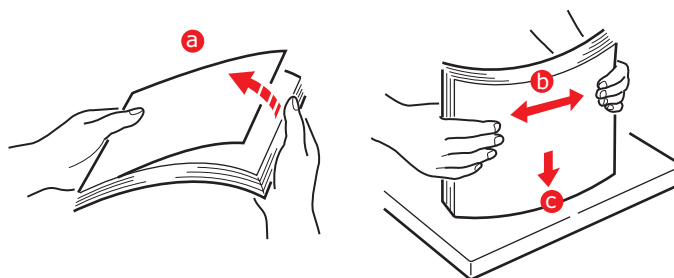

2. Posizionare il documento nell'ADF con il lato contenente il testo rivolto verso l'ALTO:
  - > Se il documento presenta un orientamento verticale, caricarlo in modo che il bordo superiore del documento entri per primo.

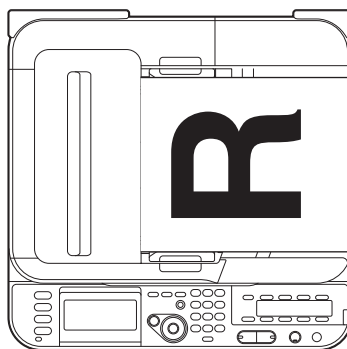

- > Se il documento presenta un orientamento orizzontale, caricarlo in modo che il bordo sinistro del documento entri per primo.

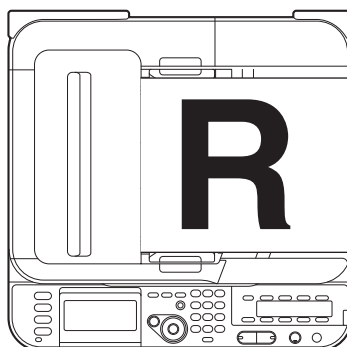

3. Regolare le guide della carta in modo da centrare il documento nell'ADF.

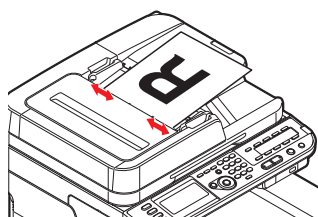

## POSIZIONAMENTO DEI DOCUMENTI SULLA LASTRA

1. Aprire il coperchio documenti.
2. Posizionare il documento con il lato contenente testo rivolto verso il BASSO sulla lastra.
  - > Se il documento presenta un orientamento verticale, allinearne il bordo superiore all'angolo superiore sinistro della lastra.

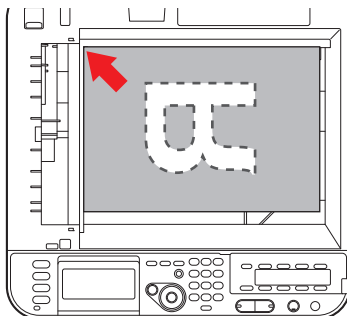

- > Se il documento presenta un orientamento orizzontale, allinearne il bordo destro all'angolo superiore sinistro della lastra.

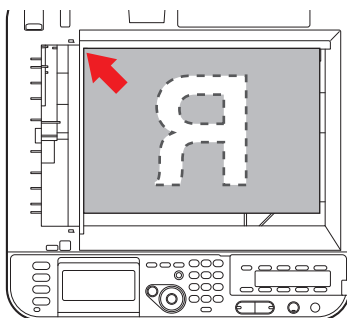

3. Chiudere il coperchio documenti.

# COPIA

## NOTA

Se l'amministratore ha attivato il controllo dell'accesso sul dispositivo, questo verrà avviato automaticamente nella modalità di controllo dell'accesso e non sarà possibile utilizzarlo se non si forniscono informazioni di accesso valide. Per informazioni dettagliate, fare riferimento a ["Controllo dell'autenticazione e dell'accesso degli utenti"](#) a pagina 41.

## NOTA

L'impostazione ["Risparmio toner:"](#) è disponibile in Funzione copia (Copu function).

## FUNZIONAMENTO DI BASE



1. Inserire i documenti nell'ADF con il lato stampato rivolto verso l'alto oppure posizionarli sulla lastra con il lato stampato rivolto verso il basso.
2. Se necessario, premere il tasto **Copy (Copia)** (1) sul pannello di controllo per visualizzare la schermata **Copy (Copia)**.

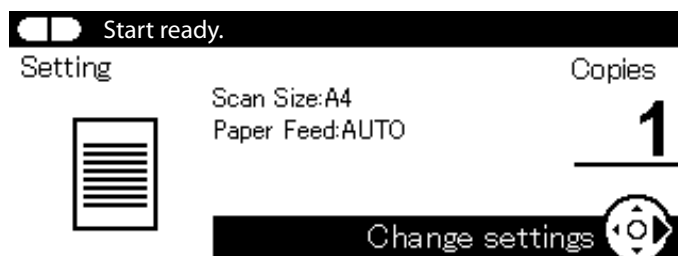

## NOTA

L'impostazione predefinita in fabbrica prevede la modalità di copia.

3. Premere **MONO** (2) per copiare i documenti in bianco e nero o **COLOR** (3) per copiare i documenti a colori.

## NOTA

Per annullare il processo di copia, premere **STOP** (4).

## AUMENTO DEL NUMERO DI COPIE

Il prodotto è preimpostato su un numero di copie pari a 1. Se si desidera aumentare tale valore, selezionare il numero di copie utilizzando il tastierino numerico.

Per aumentare il numero di copie:

1. Se necessario, premere il tasto **Copy (Copia)** sul pannello di controllo per visualizzare la schermata **Copy (Copia)**.
2. Immettere il numero di copie necessarie utilizzando il tastierino numerico. Sul display apparirà il numero di copie selezionato.

---

NOTA

È possibile selezionare fino a 99 copie.

---

## FUNZIONAMENTO AVANZATO

Utilizzando le opzioni disponibili, è possibile modificare l'output della copia per soddisfare le proprie esigenze:

1. Premere il tasto freccia **destra**.
2. Selezionare il parametro necessario con il tasto freccia **giù** e premere **OK** o il tasto freccia **destra** per visualizzare le opzioni disponibili.
3. Con i tasti freccia **su** o **giù**, selezionare il valore desiderato e premere **OK**.

Di seguito sono riportate le opzioni disponibili (quelle predefinite in fabbrica sono in grassetto):

FUNZIONE	OPZIONE	DESCRIZIONE
Form.Scans	<b>A4</b> , A5, A6, B5, Letter, Legal 13, Legal 13,5, Legal 14, Executive	Consente di selezionare il formato del documento.
Copia fronte/retro	<b>OFF(Simplex) (DISATTIVATO, su faccia singola)</b> , Simplex -> Duplex LE (Fronte/retro lato lungo), Simplex -> Duplex SE (Fronte/retro lato corto), Duplex -> Duplex, Duplex LE -> Simplex, Duplex SE -> Simplex	Attiva e disattiva la funzione Duplex (Fronte/retro). Nota: La scansione fronte retro di A6 non è supportata.
Rilegatura	Long Edge Bind (Rilegatura lato lungo), Short Edge Bind (Rilegatura lato corto)	Imposta la rilegatura predefinita su LEF o SEF. Condizioni di visualizzazione: La copia fronte/retro è impostata su Duplex -> Duplex e N-up (Pagine per foglio) o Repeat (Ripeti) sono ON (ATTIVO).
Alimentazione carta	<b>Auto</b> , Cassetto 1(A4), Cassetto 2(A4)*, Cassetto multiuso (A4)	Consente di definire il cassetto della carta per la stampa. Auto: consente la selezione automatica del cassetto in base al formato dell'immagine del documento e/o l'impostazione di scala definita. * Se installato.
Zoom	Auto, <b>100%</b> , Zoom (25-400%), A4->A5(70%), Leg14->Let(78%), Leg13.5->Let(81%), Leg13->Let(84%), A4->B5(86%), A4->Let(94%), Let->A4(97%), Adatta alla pagina(98%), B5->A4(115%), A5->A4(141%)	Consente di scalare la copia utilizzando i valori preimpostati o di ridurla/ingrandirla dallo 0 al 400% con incrementi dell'1% immettendo il valore tramite il tastierino numerico.
Fascicol.	ON (ATTIVO), <b>OFF (DISATTIVATO)</b>	Quando è impostata su ON (ATTIVO) consente di stampare contemporaneamente una copia/un fascicolo intero di più documenti di copia, ad esempio le pagine 1,2,3,1,2,3,1,2,3 e così via. Quando è impostata su OFF (DISATTIVATO) consente di stampare più documenti di copia pagina per pagina, ad esempio le pagine 1,1,1,2,2,2,3,3,3 e così via.

FUNZIONE	OPZIONE		DESCRIZIONE
Impostazioni immagine	Density (Densità)	-3, -2, -1, <b>0</b> , +1, +2, +3	Regolazione densità Più scuro: per mantenere l'intensità dei colori e ottenere immagini più scure. Chiaro: per ridurre l'intensità dei colori e ottenere immagini più chiare.
	Document Type (Tipo documento)	Testo, <b>Testo&amp;Foto</b> , Foto, Foto (Lucido)	Consente di specificare il tipo di immagini sul documento.
	Risoluzione del colore	<b>Normal (Normale)</b> , Extra Fine	Consente di selezionare la risoluzione di scansione. L'impostazione Extra Fine consente di ottenere un'immagine con una risoluzione maggiore e un livello di dettagli più elevato, ma richiede una maggiore quantità di spazio su disco. <b>Nota:</b> nella modalità di copia in bianco e nero la risoluzione è fissata su Extra Fine.
	Rimozione sfondo	OFF (DISATTIVATO), 1, 2, <b>3</b> , 4, 5, 6	Consente di bloccare il colore di sfondo dell'immagine (ammesso che un documento abbia uno sfondo), in modo che il colore di sfondo non venga stampato.
	Contrasto	-3, -2, -1, <b>0</b> , +1, +2, +3	Impostazione relativa al contrasto Alto: migliorare la luminosità Bass: ridurre la luminosità
	Hue (Tonalità)	-3, -2, -1, <b>0</b> , +1, +2, +3	Regolazione bilanciamento rosso / verde. Bass: migliorare il rosso. Alto: migliorare il verde.
	Saturation (Saturazione)	-3, -2, -1, <b>0</b> , +1, +2, +3	Impostazione relativa alla saturazione Alto: migliorare la nitidezza delle immagini. Bass: ridurre la tonalità.
	RGB	Rosso: -3, -2, -1, <b>0</b> , +1, +2, +3 Verde: -3, -2, -1, <b>0</b> , +1, +2, +3 Blu: -3, -2, -1, <b>0</b> , +1, +2, +3	Regolare le impostazioni relative al contrasto RGB. Utilizzare i tasti freccia per aumentare e ridurre i valori e per passare all'impostazione di colore successiva.
Direzione	<b>Verticale</b> , Orizzont.		Consente di selezionare l'orientamento di pagina predefinito.
N-in-1	<b>No</b> 2 su 1 4 su 1: verticale 4 su 1: orizzontale		Consente di stampare più pagine del documento in un unico foglio di carta. L'orientamento del layout 2 su 1 e l'ordine dell'immagine sono fissi. Se si specifica 4 su 1 è possibile specificare l'orientamento orizzontale o verticale. Se si specifica 2 su 1 o 4 su 1, impostare i documenti originali nell'ADF; in alternativa, attivare la modalità di Scansione Continua e utilizzare la lastra di esposizione dei documenti (vedere " <a href="#">Continuous Scan (Scansione Continua)</a> " a pagina 52).

FUNZIONE	OPZIONE	DESCRIZIONE
Ripeti	<b>No</b> x2 x4	Consente di stampare più immagini di un documento originale in un unico foglio.
Copia C.I.	ON (ATTIVO), <b>OFF (DISATTIVATO)</b>	Consente di impostare la copia C.I. come modalità di copia predefinita.
Continuous Scan (Scansione Continua)	ON (ATTIVO), <b>OFF (DISATTIVATO)</b>	Consente di continuare la scansione di più documenti. Questa opzione consente di creare un unico lavoro di scansione da più fogli oppure originali singoli.
Formati misti	ON (ATTIVO), <b>OFF (DISATTIVATO)</b>	Consente di caricare nell'ADF originali con stessa larghezza ma di lunghezza diversa. È possibile impostare contemporaneamente i formati di documento seguenti: A3 e A4 LEF, B4 e B5 LEF, A4SEF e A5 LEF. Se tale opzione è attivata, il cassetto viene impostato automaticamente e non è possibile specificarne uno manualmente.
Margini	ON (ATTIVO), <b>OFF (DISATTIVATO)</b>	Consente di modificare le aree dei margini superiore e sinistro del documento. Intervallo: da -25 a +25 mm.
Elimina bordi	ON (ATTIVO), <b>OFF (DISATTIVATO)</b>	Consente di bloccare le aree periferiche del documento in cui possono essere presenti ombre e margini non corretti quando si esegue la stampa con il coperchio documenti aperto, come nel caso di libri e riviste, o per altri scopi. Intervallo: da 2 a 50 mm.

4. Premere il tasto freccia **sinistra** oppure il pulsante **Back (Indietro)** per tornare al menu principale.
5. Se il controllo degli accessi è attivato, disconnettersi al termine delle operazioni per evitare accessi indesiderati.

## REIMPOSTAZIONE DELLE IMPOSTAZIONI DI COPIA

### REIMPOSTAZIONE AUTOMATICA

Tutte le impostazioni configurate per il processo di copia vengono ripristinate ai relativi valori predefiniti se, per un determinato periodo di tempo, non si eseguono operazioni.

L'impostazione predefinita in fabbrica è 3 minuti. Vedere ["Operation Timeout \(Timeout operazioni\)" a pagina 196](#).

### UTILIZZO DEL PULSANTE DI REIMPOSTAZIONE/USCITA

Se si preme il pulsante **RESET/LOGOUT (REIMPOSTA/DISCONNETTI)**, le impostazioni configurate per il processo di copia vengono ripristinate ai relativi valori predefiniti.

Dopo la copia, premere il tasto **RESET/LOGOUT** per reimpostare le impostazioni predefinite per il prossimo utente.



# SCANSIONE

## INSTALLAZIONE DEI DRIVER SCANNER (DRIVER TWAIN/WIA/ICA)

Questa sezione illustra la procedura di installazione del driver scanner. Prima di usare la funzione di scansione, installare il driver scanner. Si possono installare il driver TWAIN e quello WIA (solo Windows) allo stesso tempo. Installare il driver TWAIN e quello ICA driver (dedicato al Mac OS X) separatamente.

Se si desidera usare la funzione di scansione di rete, seguire la procedura di installazione presentata di seguito e registrare le informazioni del computer e quindi installare il driver scanner.

---

### PROMEMORIA

*Quando si usa la funzione di scansione di rete in Windows, installare l'utility ActKey.*

---

---

### RIFERIMENTO

*Prima di installare manualmente il driver dello scanner, effettuare le impostazioni di rete. Per dettagli su come impostare la rete, fare riferimento agli Elementi avanzati del Manuale di configurazione.*

---

---

### NOTA

*Quando si usa uno scanner con una connessione di rete in Windows, se viene cambiato l'indirizzo IP dell'apparecchio, è necessario modificare l'impostazione nella Configurazione di rete. Per Mac OS X, è necessario modificare le impostazioni tramite gli strumenti di impostazione dello scanner di rete. Per i dettagli, fare riferimento agli Elementi avanzati del Manuale di configurazione.*

---

## PROCEDURA DI INSTALLAZIONE

---

### PROMEMORIA

*Quando si usa la funzione di scansione di rete in Windows, è necessario installare la Configurazione di rete. Per Mac OS X, gli strumenti di impostazione dello scanner in rete verranno installati automaticamente.*

---

### Per Windows

1. Assicurarsi che la macchina e il computer siano accesi e collegati, quindi inserire il "DVD-ROM del software" nel computer.
2. Fare clic su **Run setup.exe** dopo la visualizzazione di **Auto Play**. Se appare la finestra di dialogo **User Account Controll**, fare clic su **Sì**.
3. Selezionare la lingua e fare clic su **Avanti**.
4. Selezionare il dispositivo della propria macchina, quindi fare clic su **Avanti**.
5. Leggere il contratto di licenza e fare clic su **I Agree**.
6. Selezionare il driver giusto sotto **Software**, quindi fare clic sull'icona di installazione.
7. Fare clic su **Next**, quindi su **Custom Installation**.

Se il driver dello scanner è stato installato, viene visualizzato il programma di manutenzione del driver dello scanner. Controllare la casella di scelta **Aggiungi** e fare clic su **Avanti** per procedere al passo 8.

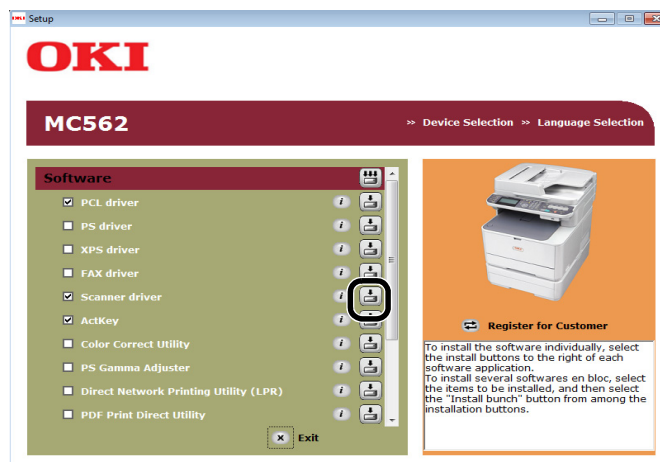

8. Fare clic su **Avanti** (Next).

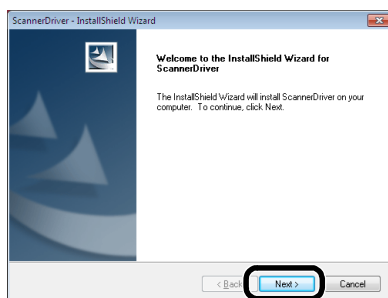

9. Spuntare la casella di scelta **Network scanner** (Network scanner) e fare clic su **Avanti** (Next).

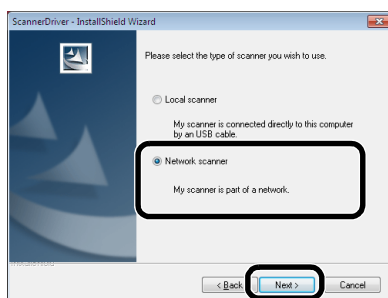

10. Selezionare **Indirizzo IP** (IP Address) o la casella di scelta **Search MFP** (Search MFP) per immettere l'indirizzo della macchina, quindi fare clic su **Avanti** (Next).

Se si desidera impostare **Indirizzo IP** (IP Address), seguire la procedura 10.

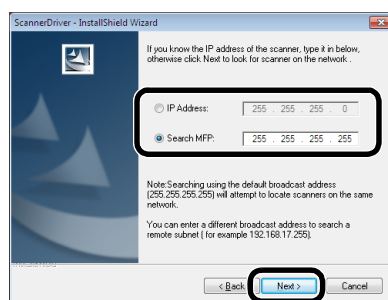

11. Se è selezionato **Search MFP** (Search MFP), selezionare la macchina e fare clic su **Avanti** (Next).

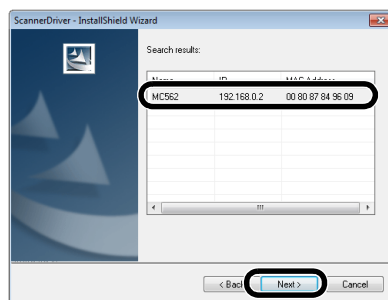

12. Impostare il nome del driver dello scanner e fare clic su **Avanti** (Next).

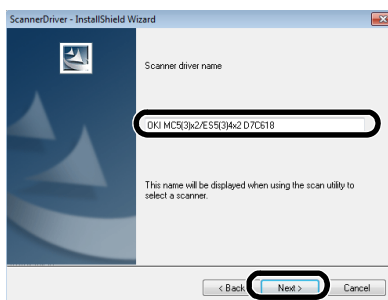

13. Immettere il nome host, l'indirizzo IP e il numero della porta e fare clic su **Configura**.

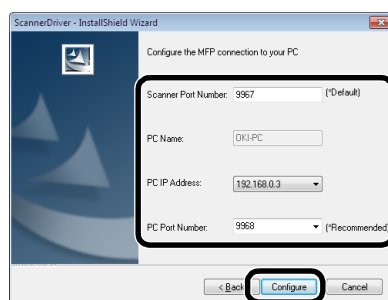

14. Fare clic su **Avanti** (Next).

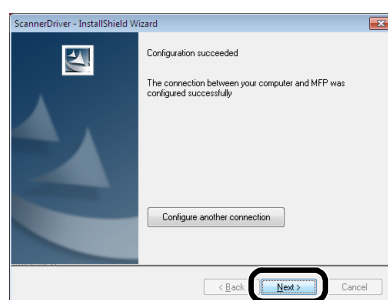

15. Fare clic su **Avanti** (Next).

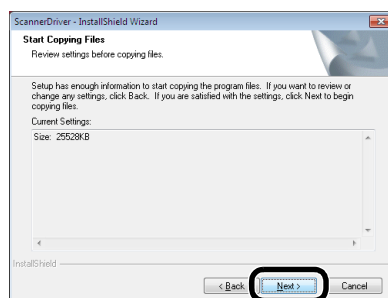

16. Fare clic su **Fine** (Finish).

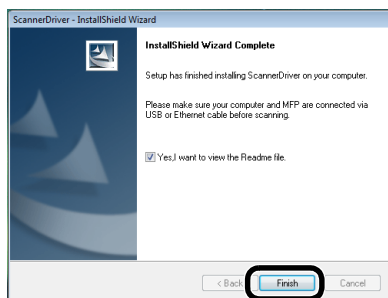

## Per Mac OS X

1. Assicurarsi che la macchina sia connessa al PC e che l'interruttore di alimentazione della macchina sia in posizione di accensione. Quindi, caricare il "DVD-ROM del software" nel drive del PC.
2. Fare doppio-click sull'icona **OKI** sul desktop.
3. Fare doppio-click su **Drivers > Scansione > Installer per OS X 10.8** (per OS X 10.8) o **Installer per OS X 10.3-10.7** (per OS X 10.3.9 a 10.7).
4. Fare clic su **Continuazione** (Continue).

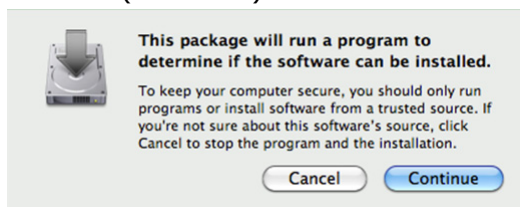

5. Fare clic su **Continuazione** (Continue).

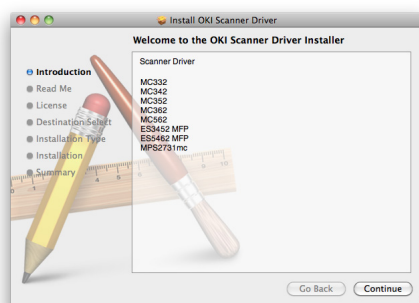

6. Controllare il display e fare clic su **Continuazione** (Continue) se è OK.

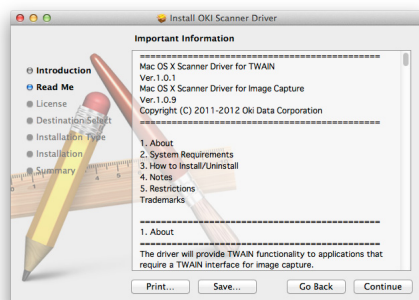

7. Leggere il contratto di licenza e fare clic su **Continuazione** (Continue).

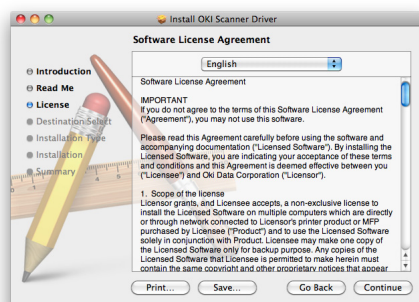

8. Fare clic su **Agree** (Agree) se si è d'accordo.

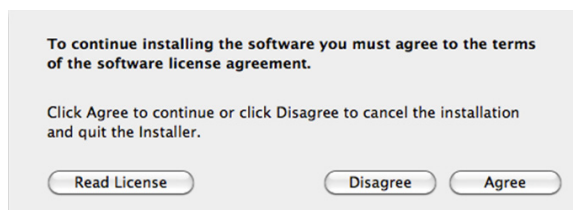

9. Fare clic su **Install** (Install).

Per cambiare la posizione di installazione del driver, fare clic su Change Install Location (Change Install Location).

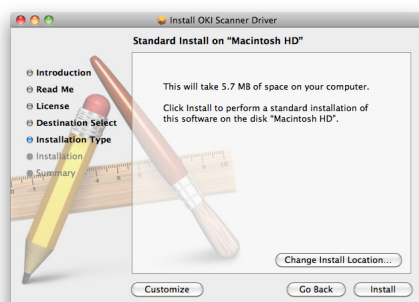

10. Immettere il nome e la password dell'amministratore e fare clic su **OK**.

11. Fare clic su **Continue Installation** (Continue Installation).

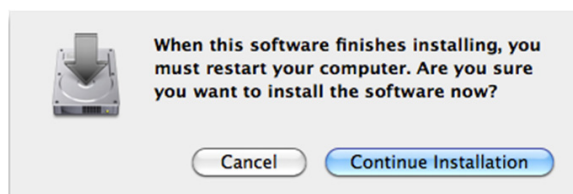

**12.** Fare clic su **Riavvio** (Restart).

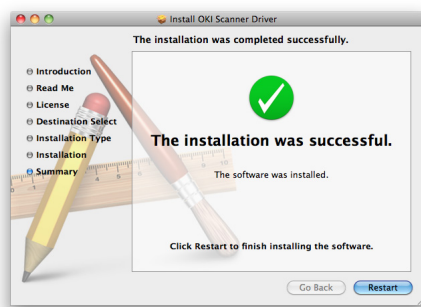

## USO DEL SOFTWARE ACTKEY

Quando si usa ActKey, si può avviare un processo di scansione nelle impostazioni specificate facendo clic su un tasto.

---

### PROMEMORIA

*ActKey non supporta Mac OS X.*

*Usando la scansione WSD, Actkey non funziona.*

*Quando è installato ActKey, la Configurazione di rete viene anche installata simultaneamente.*

---

### RIFERIMENTO

*Per i dettagli sul metodo per avviare un processo di scansione, fare riferimento agli Elementi avanzati del Manuale di configurazione.*

---

## Installazione del software

1. Inserire il "DVD-ROM del software" nel computer.  
Si apre una finestra.
2. Selezionare **ActKey** da **Software**.
3. Installare il software seguendo le istruzioni.
4. Fare clic su **Fine**.

## Avviamento del software

1. Fare clic su **Start** per selezionare **All Programs > Okidata > ActKey > ActKey**.

## IMPOSTAZIONE PER L'USO DELLA SCANSIONE WSD (SERVIZIO WEB)

Le istruzioni seguenti illustrano come impostare il PC per usare la funzione di scansione WSD Scan. Per usare la funzione di scansione WSD, installare questo dispositivo sul PC.

La scansione WSD può essere usata da Scansione verso computer e Scansione remota tramite la rete.

Per usare la scansione WSD, la macchina deve essere collegata al computer su cui è stato installato Windows Vista/ Windows7/ Windows8/ Windows Server 2008/ Windows Server 2008R2/ Windows Server 2012 via rete.

---

### RIFERIMENTO

*Prima di avviare la seguente procedura, assicurarsi di controllare la connessione di rete. Per dettagli, vedere Manuale di configurazione.*

---

### NOTA

*Se viene usato uno scanner mediante la connessione WSD e se l'indirizzo IP dell'apparecchio viene modificato, selezionare **Uninstal** al passo 2 della procedura di installazione e disinstallare lo scanner, quindi eseguire nuovamente la procedura di installazione.*

---

## PROCEDURA DI INSTALLAZIONE

---

### PROMEMORIA

*Quando si segue la procedura di seguito, il WIA viene installato automaticamente come driver di scanner.*

---

### NOTA

*Prima di avviare l'installazione, selezionare **Network and Sharing Center** dal Pannello di controllo e assicurarsi che la Ricerca rete sia abilitata.*

---

1. Dal menu **Start**, selezionare **Network**. Vengono visualizzati i dispositivi collegati alla rete.

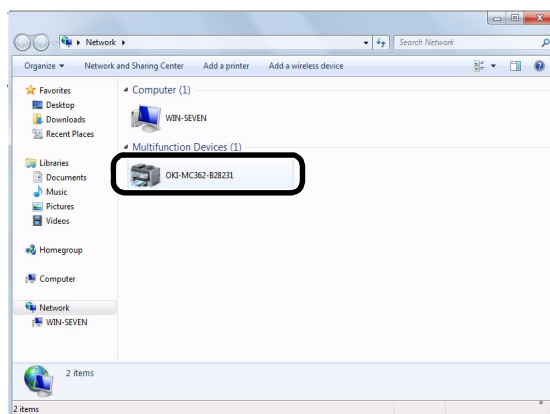

2. Fare clic con il tasto destro sull'icona MC362 sotto **Multifunction Devices** e selezionare **Install**.

Se viene visualizzata la finestra di dialogo **User Account Control**, fare clic su **Sì**.

- Quando viene visualizzato un fumetto suggerimento che indica che l'installazione è completa nella barra delle attività, fare clic sul fumetto per verificare i dettagli e fare clic su **Close** (Close).

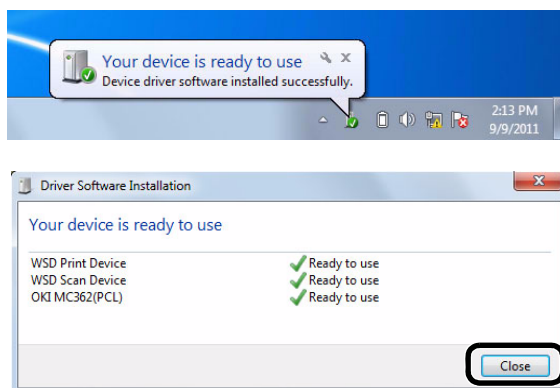

Controllare l'installazione del dispositivo sulla macchina nel modo seguente.

- Premere il tasto **SCAN** (SCAN) sul pannello operatore.
- Premere ▼ per selezionare **Computer**, quindi premere **OK**.
- Controllare che **Selezione connessione PC** sia selezionato, quindi premere **OK**.
- Premere ▼ per selezionare **Selez. da lista PC connessi a web** e premere **OK**.
- Assicurarsi che il PC di installazione del dispositivo sia visualizzato come PC di destinazione.

---

#### PROMEMORIA

*È possibile registrare al massimo 50 PC.*

---

## METODI DI SCANSIONE

---

#### NOTA

Se l'amministratore ha attivato il controllo dell'accesso sul dispositivo, questo verrà avviato automaticamente nella modalità di controllo dell'accesso e non sarà possibile utilizzarlo se non si forniscono informazioni di accesso valide. Per informazioni dettagliate, fare riferimento a ["Controllo dell'autenticazione e dell'accesso degli utenti" a pagina 41.](#)

---



- Inserire i documenti nell'ADF con il lato stampato rivolto verso l'alto oppure posizzionarli sulla lastra con il lato stampato rivolto verso il basso.
- Premere il tasto **Scan (Esegui scansione)** (1) sul pannello di controllo per visualizzare la schermata **Scan menu** (Menu scansione).



**3.** Selezionare la destinazione di scansione dalle opzioni seguenti:

- > E-mail (E-mail)
- > Computer (Computer)
- > MemoriaUSB
- > Cartella condivisa
- > Scansione remota

---

*NOTA*

*Computer: selezionare l'applicazione di destinazione nel pannello di controllo del dispositivo multiuso.*

*Scansione remota: selezionare l'applicazione di destinazione dall'utility del computer.*

*"Scansione remota" non è visualizzato quando la modalità di scansione del computer è in modalità Scansione semplice.*

---

**4.** Impostare le opzioni di scansione nel modo appropriato. Per ulteriori informazioni, fare riferimento alle sezioni riportate di seguito.

**5.** Premere **MONO** (2) per eseguire la scansione dei documenti in bianco e nero o **COLOR** (3) per eseguire la scansione dei documenti a colori.

---

*NOTA*

*Per annullare il processo di scansione, premere **STOP** (4).*

---

## SCAN TO E-MAIL (SCANS. VERSO E-MAIL)

### NOTA

Alle funzioni mostrate si accede tramite il pannello di controllo solo a scopo illustrativo.

Utilizzando le opzioni disponibili è possibile immettere informazioni sugli indirizzi E-mail e modificare l'output di scansione per soddisfare le proprie esigenze:

1. Inserire i documenti nell'ADF con il lato stampato rivolto verso l'alto oppure posizionarli sulla lastra con il lato stampato rivolto verso il basso.
2. Premere il tasto **Scan** (Esegui scansione) sul pannello di controllo per visualizzare la schermata **Scan menu** (Menu scansione).
3. Se occorre, utilizzare i tasti freccia e scorrere fino all'opzione **E-mail**. Quindi, premere **OK**.

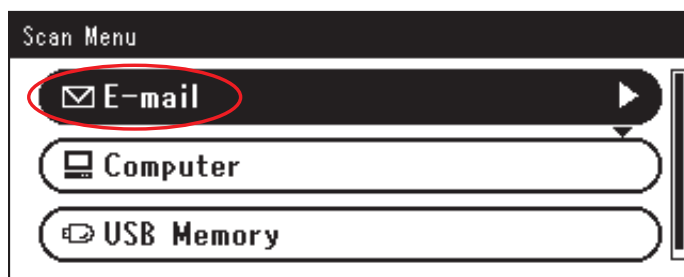

4. Utilizzando le opzioni disponibili è possibile immettere le destinazioni degli indirizzi E-mail e modificare l'output di scansione per soddisfare le proprie esigenze.

FUNZIONE	OPZIONE			DESCRIZIONE
Destinazione	A:	Menu operazioni	Modifica tipo di destinazione	
			Elimina indirizzo	
			Chiudi l'elenco	
	Cc:	Menu operazioni	Modifica tipo di destinazione	
			Elimina indirizzo	
			Chiudi l'elenco	
	Ccn:	Menu operazioni	Modifica tipo di destinazione	
			Elimina indirizzo	
			Chiudi l'elenco	
Aggiungi destinazione	A: Cc: Ccn:	Rubrica Indirizzi		Selezionare l'indirizzo E-mail dalla rubrica telefonica. Intervallo: 001-100
		Elenco Gruppi		Selezionare il gruppo di destinazione nell'elenco. Intervallo: 01-20
		Storico TX		Visualizza l'elenco dei messaggi E-mail inviati.

FUNZIONE	OPZIONE		DESCRIZIONE	
Aggiungi destinazione (segue)	A: Cc: Ccn: (segue)	Input diretto		Immettere l'indirizzo E-mail utilizzando la tastiera visualizzata sullo schermo.
		LDAP	Ric. semplice	Utilizzare la tastiera visualizzata sullo schermo per immettere un valore di ricerca.
			Ricerca avanzata Metodo di ricerca: Nome utente: Indirizzo E-mail:	Utilizzare la Ricerca avanzata per svolgere una ricerca nella rubrica telefonica LDAP per nome utente e/o indirizzo E-mail. Può visualizzare fino a 100 indirizzi.
Impostazioni della scansione	Form.Scans	A4, A5, A6, B5, Letter, Legal 13, Legal 13.5, Legal 14, Executive		Consente di selezionare il formato di scansione.
	ScansDuplx	OFF (DISATTIVATO), Long Edge Bind (Rilegatura lato lungo), Short Edge Bind (Rilegatura lato corto)		Selezionare la posizione di rilegatura degli originali rilegati. Nota: La scansione fronte retro di A6 non è supportata.
	Impostazioni immagine	Density (Densità)	-3, -2, -1, 0, +1, +2, +3	Regolazione densità Più scuro: per mantenere l'intensità dei colori e ottenere immagini più scure. Chiaro: per ridurre l'intensità dei colori e ottenere immagini più chiare.
		Document Type (Tipo documento)	Testo, Testo&Foto, Foto, Foto (Lucido)	Consente di specificare il tipo di immagini sul documento.
		Risoluzione	75 dpi, 100 dpi, 150 dpi, 200 dpi, 300 dpi, 400 dpi, 600 dpi	Consente di selezionare la risoluzione appropriata. Maggiore è la risoluzione, maggiore è la dimensione del file.
		Rimozione sfondo	OFF (DISATTIVATO), 1, 2, 3, 4, 5, 6	Consente di escludere qualsiasi colore di sfondo indesiderato.
		Contrast (Contrasto)	-3, -2, -1, 0, +1, +2, +3	Impostazione relativa al contrasto Alto: migliorare la luminosità Bass: ridurre la luminosità
		Hue (Tonalità)	-3, -2, -1, 0, +1, +2, +3	Regolazione bilanciamento rosso / verde. Bass: migliorare il rosso. Alto: migliorare il verde.
		Saturation (Satura-zione)	-3, -2, -1, 0, +1, +2, +3	Impostazione relativa alla saturazione Alto: migliorare la nitidezza delle immagini. Bass: ridurre la tonalità.
		RGB	Rosso: -3, -2, -1, 0, +1, +2, +3 Verde: -3, -2, -1, 0, +1, +2, +3 Blu: -3, -2, -1, 0, +1, +2, +3	Regolare le impostazioni relative al contrasto RGB. Utilizzare i tasti freccia per aumentare e ridurre i valori e per passare all'impostazione di colore successiva.
		Rispondi a	Rubrica indirizzi	

FUNZIONE	OPZIONE		DESCRIZIONE	
Impostazioni della scansione (segue)	Rispondi a (segue)	Input diretto		Immettere l'indirizzo E-mail utilizzando la tastiera visualizzata sullo schermo.
		LDAP	Ric. semplice	Utilizzare la tastiera visualizzata sullo schermo per immettere un valore di ricerca.
			Ricerca avanzata Metodo di ricerca: Nome utente: Indirizzo E-mail:	Utilizzare la Ricerca avanzata per svolgere una ricerca nella rubrica telefonica LDAP per nome utente e/o indirizzo E-mail. Può visualizzare fino a 100 indirizzi.
	Modifica E-mail	Oggetto	Selezione oggetto	Immettere un nuovo oggetto o modificare i modelli di testo e oggetto per i messaggi E-mail predefiniti.
			Input diretto	
		Corpo dell'E-mail	Selezione testo	Per ulteriori informazioni dettagliate, fare riferimento a <a href="#">"Creazione di modelli E-mail"</a> a pagina 89.
			Input diretto	
	Nome file	Definita dall'utente		Utilizzare la tastiera visualizzata sullo schermo per digitare un nome file appropriato.
	Continuous Scan (Scansione Continua)	ON (ATTIVO), OFF (DISATTIVATO)		Consente di continuare la scansione di più documenti. Questa opzione consente di creare un unico lavoro di scansione da più fogli oppure originali singoli. Per informazioni dettagliate, fare riferimento a <a href="#">"Modalità scansione continua"</a> a pagina 121.
	Greyscale (Livelli di grigio)	ON (ATTIVO), OFF (DISATTIVATO)		Selezionare SI per stampare in scala di grigi.
	Formato file	Colour (A colori): PDF, TIFF, JPEG, XPS Mono (livelli di grigio) PDF, TIFF, JPEG, XPS Mono (binario): PDF, TIFF, XPS		Selezionare il formato file appropriato.
	Encrypted PDF (PDF cifrato)	Not Encrypt (Nessuna cifratura) Encrypt (Cifratura)	Bass, Medio, Alto	Selezionare il livello di crittografia appropriato.
Rapp. compressione	Colore: Alto, Medio, Basso Mono (livelli di grigio) Alto, Medio, Basso Mono (binario): Alta, Media, Non compresso		Selezionare il livello di compressione appropriato.  Nota: Mono (binario); Alto = G4 Medio = G3	
Elimina bordi	ON (ATTIVO), OFF (DISATTIVATO)		Utilizzare il tastierino numerico per immettere le impostazioni di larghezza. Intervallo: Da 5 a 50 mm	
Storico TX			Visualizza l'elenco dei messaggi E-mail inviati.	

---

NOTA

- > Se si desidera utilizzare la rubrica telefonica o le funzionalità di elenco di gruppo, assicurarsi di registrare gli indirizzi E-mail in anticipo. Vedere ["Gestione della rubrica indirizzi" a pagina 88](#).
- > Questo prodotto consente di inviare i documenti acquisiti a più indirizzi E-mail. Basta selezionare la destinazione desiderata e premere **OK**; quindi, ripetere ciò per tutte le altre destinazioni desiderate.
- > È possibile immettere fino a 48 caratteri nei campi "**Destinazione**", "**Rispondi a**" e "**Oggetto**".
- > Se l'amministratore ha impostato l'autenticazione SMTP o POP3, dopo aver inviato il documento digitalizzato agli indirizzi E-mail e se non è necessario effettuare ulteriori trasmissioni, eseguire la disconnessione del sistema. In questo modo, si impedisce l'utilizzo improprio dell'account E-mail dell'utente per l'invio di messaggi E-mail. Se non esistono altre operazioni entro 3 minuti, il sistema eseguirà automaticamente la disconnessione.

- 
5. Premere il tasto **Mono** per eseguire la scansione dei documenti in bianco e nero oppure il tasto **Color** per eseguire la scansione dei documenti a colori.

---

NOTA

Per annullare il processo di scansione, premere il tasto **Stop**.

---

Al termine dell'operazione, la macchina emetterà un segnale acustico e verrà visualizzato un messaggio di conferma.

---

NOTA

Le funzionalità MDN (notifica di eliminazione dei messaggi) e DSN (notifica dello stato di consegna) possono essere abilitate/disabilitate dall'amministratore. Vedere ["MDN Response \(Presenza richiesta MDN\)" a pagina 181](#).

- 
6. Se il controllo degli accessi è attivato, disconnettersi al termine delle operazioni per evitare accessi indesiderati.

## SCAN TO SHARED FOLDER (SCANSIONE VERSO CARTELLA CONDIVISA)

### NOTA

Per impostare la funzione di Scansione verso cartella condivisa, il prodotto multifunzione deve essere connesso a un server di rete. Per ulteriori informazioni dettagliate, fare riferimento al Manuale di configurazione.

Prima di inviare il documento ad un file server, è necessario configurare i profili per rendere più rapido il processo. Un profilo contiene una lista dei parametri di archiviazione, quali il protocollo di archiviazione, la directory, il nome file ed altri parametri di scansione.

### NOTA

È possibile creare e gestire profili attraverso il sito Web del prodotto o lo strumento di configurazione del prodotto multifunzione.

È possibile creare fino a 50 profili. Vedere ["Gestione dei profili" a pagina 86](#).

1. Inserire i documenti nell'ADF con il lato stampato rivolto verso l'alto oppure posizionarli sulla lastra con il lato stampato rivolto verso il basso.
2. Premere il tasto **Scan** (Esegui scansione) sul pannello di controllo per visualizzare la schermata **Scan menu** (Menu scansione)
3. Con il tasto freccia **giù**, scorrere fino alla voce **Shared Folder** (Cartella condivisa) e premere **OK**.

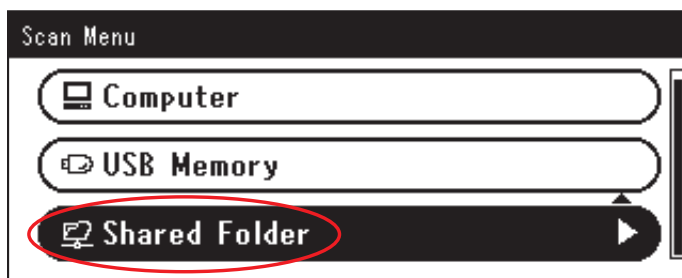

4. Con il tasto freccia **giù**, scorrere fino alla voce **Select Profile** (Seleziona profilo) e premere **OK**.  
Verrà visualizzato l'elenco dei profili registrati.
5. Con il tasto freccia **giù**, scorrere fino al profilo desiderato e premere **OK**.
6. Con il tasto freccia **giù**, scorrere fino alla voce **Scan Setting** (Impostazione scansione) e premere **OK**.

Utilizzando le opzioni disponibili è possibile immettere informazioni sulla rete e modificare l'output di scansione per soddisfare le proprie esigenze.

FUNZIONE	OPZIONE			DESCRIZIONE
Seleziona profilo				
Scan Setting (Impostazione scansione)	Form.Scans	A4, A5, A6, B5, Letter, Legal 13, Legal 13,5, Legal 14, Executive		Consente di selezionare il formato di scansione.
	ScansDuplx	OFF (DISATTIVATO), Long Edge Bind (Rilegatura lato lungo), Short Edge Bind (Rilegatura lato corto)		Selezionare la posizione di rilegatura degli originali rilegati. Nota: La scansione fronte retro di A6 non è supportata.
	Impostazioni immagine	Density (Densità)	-3, -2, -1, 0, +1, +2, +3	Regolazione densità Più scuro: per mantenere l'intensità dei colori e ottenere immagini più scure. Chiaro: per ridurre l'intensità dei colori e ottenere immagini più chiare.
		Document Type (Tipo documento)	Testo, Testo&Foto, Foto, Foto (Lucido)	Consente di specificare il tipo di immagini sul documento.

FUNZIONE	OPZIONE			DESCRIZIONE
Scan Setting (Impostazione scansione) (segue)	Impostazioni immagine (segue)	Rimozione sfondo	OFF (DISATTIVATO), 1, 2, <b>3</b> , 4, 5, 6	Consente di bloccare il colore di sfondo dell'immagine (ammesso che un documento abbia uno sfondo), in modo che il colore di sfondo non venga stampato.
		Risoluzione	75 dpi, 100 dpi, 150 dpi, <b>200 dpi</b> , 300 dpi, 400 dpi, 600 dpi	Consente di selezionare la risoluzione appropriata. Maggiore è la risoluzione, maggiore è la dimensione del file.
		Contrast (Contrasto)	-3, -2, -1, <b>0</b> , +1, +2, +3	Impostazione relativa al contrasto Alto: migliorare la luminosità Bass: ridurre la luminosità
		Hue (Tonalità)	-3, -2, -1, <b>0</b> , +1, +2, +3	Regolazione bilanciamento rosso / verde. Bass: migliorare il rosso. Alto: migliorare il verde.
		Saturation (Saturazione)	-3, -2, -1, <b>0</b> , +1, +2, +3	Impostazione relativa alla saturazione Alto: migliorare la nitidezza delle immagini. Bass: ridurre la tonalità.
		RGB	Rosso: -3, -2, -1, <b>0</b> , +1, +2, +3 Verde: -3, -2, -1, <b>0</b> , +1, +2, +3 Blu: -3, -2, -1, <b>0</b> , +1, +2, +3	Regolare le impostazioni relative al contrasto RGB. Utilizzare i tasti freccia per aumentare e ridurre i valori e per passare all'impostazione di colore successiva.
	Nome file	<b>Definita dall'utente</b>		Utilizzare la tastiera visualizzata sullo schermo per digitare un nome file appropriato.
	Subfolder (Sottocartella)	<b>Definita dall'utente</b>		Specificare la sottodirectory in cui verrà memorizzato il documento digitalizzato.
	Continuous Scan (Scansione Continua)	ON (ATTIVO), <b>OFF (DISATTIVATO)</b>		Consente di continuare la scansione di più documenti. Questa opzione consente di creare un unico lavoro di scansione da più fogli oppure originali singoli. Per informazioni dettagliate, fare riferimento a <a href="#">"Modalità scansione continua" a pagina 121.</a>
	Greyscale (Livelli di grigio)	ON (ATTIVO), <b>OFF (DISATTIVATO)</b>		Selezionare SI per stampare in scala di grigi.
	Formato file	Colour (A colori): <b>PDF</b> , TIFF, JPEG, XPS Mono (livelli di grigio) <b>PDF</b> , TIFF, JPEG, XPS Mono (binario): <b>PDF</b> , TIFF, XPS		Selezionare il formato file appropriato.

FUNZIONE	OPZIONE			DESCRIZIONE
Scan Setting (Impostazione scansione) (segue)	Encrypted PDF (PDF cifrato)	Not Encrypt (Nessuna cifratura) Encrypt (Cifratura)	Bass, Medio, Alto	Selezionare il livello di crittografia appropriato.
	Rapp. compressione	Colore: Alto, Medio, <b>Basso</b> Mono (livelli di grigio) Alto, Medio, <b>Basso</b> Mono (binario): <b>Alta</b> , Media, Non compresso		Selezionare il livello di compressione appropriato. <b>Nota:</b> Mono (binario); Alto = G4 Medio = G3
	Elimina bordi	ON (ATTIVO), <b>OFF</b> (DISATTIVATO)		Utilizzare il tastierino numerico per immettere le impostazioni di larghezza. Intervallo: Da 5 a 50 mm

- 7.** Premere il tasto **Mono** per eseguire la scansione dei documenti in bianco e nero oppure il tasto **Color** per eseguire la scansione dei documenti a colori.

---

*NOTA*

*Per annullare il processo di scansione, premere il tasto **Stop**.*

---

Al termine dell'operazione, la macchina emetterà un segnale acustico e verrà visualizzato un messaggio di conferma.

- 8.** Se il controllo degli accessi è attivato, disconnettersi al termine delle operazioni per evitare accessi indesiderati.



## SCAN TO USB MEMORY (SCAN VERSO MEM. USB)

1. Immettere la memoria USB nella porta USB posizionata nella parte anteriore del dispositivo.

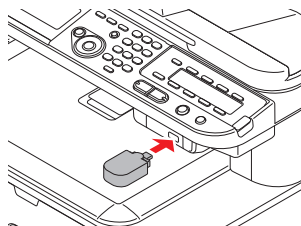

2. Inserire i documenti nell'ADF con il lato stampato rivolto verso l'alto oppure posizzionarli sulla lastra con il lato stampato rivolto verso il basso.
3. Premere il tasto **Scan** (Esegui scansione) sul pannello di controllo per visualizzare la schermata **Scan menu** (Menu scansione).
4. Con il tasto freccia **giù**, scorrere fino alla voce **USB Memory** (Memoria USB) e premere **OK**.

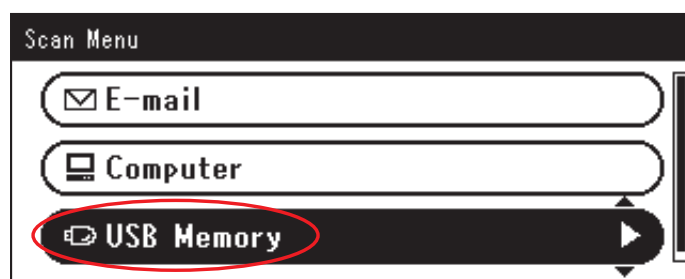

Utilizzando le opzioni disponibili è possibile immettere un nome file e modificare l'output di scansione per soddisfare le proprie esigenze.

FUNZIONE	OPZIONE		DESCRIZIONE
Form.Scans	<b>A4</b> , A5, A6, B5, Letter, Legal 13, Legal 13,5, Legal 14, Executive		Consente di selezionare il formato di scansione.
ScansDuplx	<b>OFF (DISATTIVATO)</b> , Long Edge Bind (Rilegatura lato lungo), Short Edge Bind (Rilegatura lato corto)		Selezionare la posizione di rilegatura degli originali rilegati. Nota: La scansione fronte retro di A6 non è supportata.
Impostazioni immagine	Density (Densità)	-3, -2, -1, <b>0</b> , +1, +2, +3	Regolazione densità Più scuro: per mantenere l'intensità dei colori e ottenere immagini più scure. Chiaro: per ridurre l'intensità dei colori e ottenere immagini più chiare.
	Document Type (Tipo documento)	Testo, <b>Testo&amp;Foto</b> , Foto, Foto (Lucido)	Consente di specificare il tipo di immagini sul documento.
	Rimozione sfondo	OFF (DISATTIVATO), 1, 2, <b>3</b> , 4, 5, 6	Consente di bloccare il colore di sfondo dell'immagine (ammesso che un documento abbia uno sfondo), in modo che il colore di sfondo non venga stampato.
	Risoluzione	75 dpi, 100 dpi, 150 dpi, <b>200 dpi</b> , 300 dpi, 400 dpi, 600 dpi	Consente di selezionare la risoluzione appropriata. Maggiore è la risoluzione, maggiore è la dimensione del file.
	Contrast (Contrasto)	-3, -2, -1, <b>0</b> , +1, +2, +3	Impostazione relativa al contrasto Alto: migliorare la luminosità Bass: ridurre la luminosità

FUNZIONE	OPZIONE		DESCRIZIONE
Impostazioni immagine (segue)	Hue (Tonalità)	-3, -2, -1, <b>0</b> , +1, +2, +3	Regolazione bilanciamento rosso / verde. Bass: migliorare il rosso. Alto: migliorare il verde.
	Saturation (Saturazione)	-3, -2, -1, <b>0</b> , +1, +2, +3	Impostazione relativa alla saturazione Alto: migliorare la nitidezza delle immagini. Bass: ridurre la tonalità.
	RGB	Rosso: -3, -2, -1, <b>0</b> , +1, +2, +3 Verde: -3, -2, -1, <b>0</b> , +1, +2, +3 Blu: -3, -2, -1, <b>0</b> , +1, +2, +3	Regolare le impostazioni relative al contrasto RGB. Utilizzare i tasti freccia per aumentare e ridurre i valori e per passare all'impostazione di colore successiva.
Nome file	<b>Definita dall'utente</b>		Utilizzare la tastiera visualizzata sullo schermo per digitare un nome file appropriato.
Continuous Scan (Scansione Continua)	ON (ATTIVO), <b>OFF (DISATTIVATO)</b>		Consente di continuare la scansione di più documenti. Questa opzione consente di creare un unico lavoro di scansione da più fogli oppure originali singoli. Per informazioni dettagliate, fare riferimento a <a href="#">"Modalità scansione continua" a pagina 121.</a>
Greyscale (Livelli di grigio)	ON (ATTIVO), <b>OFF (DISATTIVATO)</b>		Selezionare SI per stampare in scala di grigi.
Formato file	Colour (A colori): <b>PDF</b> , TIFF, JPEG, XPS Mono (livelli di grigio): <b>PDF</b> , TIFF, JPEG, XPS Mono (binario): <b>PDF</b> , TIFF, XPS		Selezionare il formato file appropriato.
Encrypted PDF (PDF cifrato)	Not Encrypt (Nessuna cifratura) Encrypt (Cifratura)	Bass, Medio, Alto	Selezionare il livello di crittografia appropriato.
Rapp. compressione	Colore: Alto, Medio, <b>Basso</b> Mono (livelli di grigio): Alto, Medio, <b>Basso</b> Mono (binario): <b>Alta</b> , Media, Non compresso		Selezionare il livello di compressione appropriato.  <b>Nota:</b> Mono (binario); Alto = G4 Medio = G3
Elimina bordi	ON (ATTIVO), <b>OFF (DISATTIVATO)</b>		Utilizzare il tastierino numerico per immettere le impostazioni di larghezza. Intervallo: Da 5 a 50 mm

5. Premere il tasto **MONO** per eseguire la scansione dei documenti in bianco e nero oppure il tasto **COLOR** per eseguire la scansione dei documenti a colori.

**NOTA**



Per annullare il processo di scansione, premere il tasto **STOP**.

Al termine dell'operazione, verrà visualizzato un messaggio di conferma.

6. Rimuovere la memoria USB dal dispositivo.
7. Se il controllo degli accessi è attivato, disconnettersi al termine delle operazioni per evitare accessi indesiderati.

## SCANSIONE VERSO COMPUTER

È possibile salvare i dati scansionati nel computer locale.

Quando si preme  o , il lavoro di scansione ha inizio e l'utility ActKey e il driver TWAIN vengono avviati automaticamente. È possibile inviare il documento scansionato a un'applicazione specificata, salvarlo in una cartella specificata o inviarlo via fax.

Nella connessione di scansione Servizio WEB, è possibile impostare l'avvio di un'applicazione ed una posizione a cui inviare o in cui salvare il documento per ciascun ricevente.

La stampante può essere connessa a un'interfaccia USB o a una rete, ma è possibile connettere un solo computer alla volta.

Se si utilizza Mac OS X, la cattura dell'immagine image e il driver ICA vengono avviati automaticamente.

È possibile selezionare una cartella e salvarvi i documenti scansionati.

---

### NOTA

*Collegare la macchina ad un computer mediante USB o una rete.*

*Installare ActKey ed un driver per lo scanner, prima di effettuare una scansione verso un computer locale.*

*Se si collega la macchina alla rete, seguire queste istruzioni.*

- > Porre l'impostazione **TCP/IP** a **Si**.
- > Fare corrispondere la versione dell'IP della macchina a quella del computer.
- > Impostare il server DNS.
- > Abilitare l'impostazione TWAIN di rete.

*Se si usa Mac OS X, è possibile scansionare un documento in formato A4 solo mediante il vetro di scansione dei documenti.*

*Se si usa Mac OS X, è possibile salvare un file solo in formato .JPEG.*

*Se si usa Mac OS X 10.7 o 10.8 e se vengono scansionati documenti tramite connessione di rete, è necessario prima avviare la cattura immagini. Quindi, è necessario selezionare la macchina dall'elenco visualizzato a sinistra della schermata di cattura immagini.*

*Per usare MFP nella connessione Servizio WEB, effettuare le seguenti impostazioni.*

- > Impostare **TCP/IP** del MFP a **Si**.
- > Fare corrispondere la versione dell'IP di MFP e del PC.
- > Abilitare il Servizio Web.
- > Installare MFP sul PC.

---

### RIFERIMENTO

*Per i dettagli sul metodo per abilitare l'impostazione TWAIN di rete, fare riferimento agli Elementi avanzati del Manuale di configurazione.*

*Per i dettagli sul metodo per installare l'utility ActKey, fare riferimento agli Elementi avanzati del Manuale di configurazione.*

*Per la procedura di abilitazione del Servizio WEB, vedere Manuale di configurazione.*

*Per la procedura di installazione di MFP sul PC, vedere ["Impostazione per l'uso della Scansione WSD \(Servizio WEB\)"](#) a pagina 59.*

---

## CONNESSIONE TRAMITE USB

1. Premere il tasto **SCAN** (SCAN) sul pannello operatore.
2. Inserire il documento nell'ADF con il lato stampato rivolto verso l'alto oppure posizionarlo sulla lastra documenti con il lato stampato rivolto verso il basso.
3. Premere ▼ per selezionare **Computer** (Computer), quindi premere **OK**.  
Se l'impostazione del TWAIN di rete è sul valore **No**, procedere al passo 6.

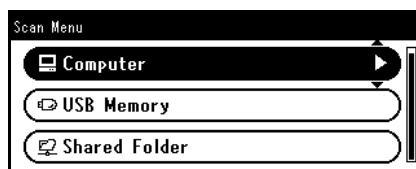

4. Assicurarsi che sia selezionato **Selezione connessione PC.**, quindi premere **OK**.
5. Premere ▼ per selezionare **Da interfaccia USB**, quindi premere **OK**.
6. Premere ▼ per selezionare **Selezione applicazione**, quindi premere **OK**.
7. Premere ▼ per selezionare la destinazione del documento scansionato, quindi premere **OK**.

Valori delle posizioni per l'invio selezionabili:

Applicazione	Cartella	PC-FAX
--------------	----------	--------

---

### NOTA

Se si usa Mac OS X, è possibile selezionare solo cartelle.

---

8. Premere  o .

---

### PROMEMORIA

Se si seleziona **Applicazione**, viene avviata l'applicazione specificata e l'immagine scansionata viene visualizzata nell'applicazione.

Se si seleziona **Cartella**, l'immagine scansionata viene salvata nella cartella selezionata.

Se si seleziona **PC-FAX**, viene avviata l'applicazione per la trasmissione di fax. Dopo avere inviato l'immagine scansionata, inviare un fax con il software di trasmissione fax presente sul computer.

---

## CONNESSIONE MEDIANTE RETE

1. Premere il tasto **SCAN** (SCAN) sul pannello operatore.
2. Inserire il documento nell'ADF con il lato stampato rivolto verso l'alto oppure posizionarlo sulla lastra documenti con il lato stampato rivolto verso il basso.
3. Premere ▼ per selezionare **Computer**, quindi premere **OK**.
4. Controllare che **Selezione connessione PC.** sia selezionato e premere **OK**.
5. Assicurarsi che sia selezionato **Darete**, quindi premere **OK**.
6. Premere ▼ per selezionare il computer desiderato, quindi premere **OK**.
7. Premere ▼ per selezionare **Selezione applicazione**, quindi premere **OK**.
8. Premere ▼ per selezionare dove inviare il documento scansionato, quindi premere **OK**.

9. Premere  o .

---

**PROMEMORIA**



Se si seleziona **Applicazione**, viene avviata l'applicazione specificata e l'immagine scansionata viene visualizzata nell'applicazione.

Se si seleziona **Cartella**, l'immagine scansionata viene salvata nella cartella selezionata.

Se si seleziona **PC-FAX**, viene avviata l'applicazione per la trasmissione dei fax. Dopo avere inviato l'immagine scansionata, inviare un fax con il software di trasmissione fax presente sul computer.

---

## CONNESSIONE SCANSIONE WSD

1. Premere il tasto **SCAN** (SCAN) sul pannello operatore.
2. Posizionare l'originale sull'alimentatore automatico di documenti o sul vetro dello scanner.
3. Premere ▼ per selezionare **Computer**, quindi premere **OK**.
4. Assicurarsi che sia selezionato **Selezione connessione PC**, e premere **OK**.
5. Premere ▼ per selezionare **Selez. da lista PC connessi a web**, quindi premere **OK**.
6. Premere ▼ per selezionare il PC di destinazione, quindi premere **OK**.
7. Premere ▼ per selezionare **Scansione duplex**, quindi premere **OK**.
8. Premere ▲ o ▼ per selezionare **SI** oppure **NO**, quindi premere **OK**.
9. Premere  o .

---

**PROMEMORIA**

Per avviare la scansione a doppio lato, attivarne l'impostazione e posizionare l'originale sull'alimentatore automatico di documenti. Se si attiva la scansione a doppio lato ma il documento viene messo sul vetro dello scanner, non è possibile scansionare entrambi i lati del documento.

Quando si usa l'applicazione di scansione sul PC, la scansione verrà effettuata dal tipo di scanner specificato nel profilo di scansione sul PC, indipendentemente da dove è stato impostato il documento o dall'impostazione di **Scansione duplex**. (A6 è solo a scansione semplice)

---

## SCANSIONE REMOTA

Questa funzione avvia il driver dello scanner da un'utility installata sul computer (ActKey, PaperPort, Image, Adobe Photoshop CS3, ecc.) e avvia la scansione.

Collegare il dispositivo a un computer tramite USB o rete.

Scansioni TWAIN (collegamento USB e connessione di rete) e WSD sono supportate.

Vi sono 3 modalità di funzionamento: modalità Scansione semplice, modalità Scansione manuale e modalità Scansione sicura.

In modalità Scansione semplice la scansione può essere avviata da tutti i computer tramite collegamento USB, connessione di rete e scansione WSD senza una speciale operazione sul pannello dell'operatore.

In modalità Scansione manuale la scansione può essere avviata da tutti i computer tramite collegamento USB, connessione di rete e scansione WSD.

In modalità Scansione sicura, la scansione può essere avviata solo dal dispositivo selezionato tra i computer già registrati nel dispositivo tramite collegamento USB, connessione di rete e scansione WSD.

È possibile collegare solo un computer alla volta.

---

### PROMEMORIA

*Per la seguente procedura, viene usato ActKey come esempio per Windows, e Adobe Photoshop CS3 come esempio per Mac OS X. Le voci in questo manuale possono variare in base all'applicazione utilizzata.*

---

### NOTA

*Collegare la macchina ad un computer mediante USB o una rete.*

*Installare un'applicazione (ActKey, PaperPort, ecc.) ed un driver di scanner prima di avviare un lavoro di scansione. Questa installazione NON è richiesta per la connessione Servizio Web.*

*Se la macchina viene collegata in rete, seguire queste istruzioni.*

- > Porre l'impostazione **TCP/IP** a **Si**.
- > Fare corrispondere la versione dell'IP della macchina a quella del computer.
- > Impostare il server DNS.
- > Abilitare l'impostazione **TWAIN** di rete.

*Quando ci si trova in Modalità Scan sicuro, l'amministratore deve dapprima registrare le informazioni del computer per effettuare scansioni in sicurezza dal pannello di controllo o dal sito web.*

*Per Mac OS X, quando si effettua una scansione in rete per la prima volta, è necessario impostare il target della connessione quando si usa un driver.*

*Quando si usa il driver per la prima volta, viene avviato lo strumento di selezione del target della connessione. In seguito, non sarà più necessario impostare il target della connessione nuovamente.*

*Per adoperare MFP nella connessione della Scansione Servizio Web, impostare le seguenti voci.*

- > Impostare **TCP/IP** del MFP a **Si**.
  - > Fare corrispondere la versione dell'IP di MFP e del PC.
  - > Abilitare Scansione Servizio Web.
  - > Installare MFP sul PC.
- 

### RIFERIMENTO

*Per dettagli su come installare un driver scanner, fare riferimento a ["Installazione dei driver scanner \(driver TWAIN/WIA/ICA\)"](#) a pagina 53.*

---

## MODALITÀ SCANSIONE SEMPLICE

---

### NOTA

*In caso di problemi all'avvio della scansione, controllare che il pannello sia in funzione.*

---

### Per Windows

1. Inserire il documento nell'ADF con il lato stampato rivolto verso l'alto oppure posizionarlo sulla lastra documenti con il lato stampato rivolto verso il basso.
2. Avviare ActKey sul computer.
3. Fare clic sul tasto di scansione preferito.

Il processo di scansione si avvia.

Nome tasto di scansione:

Application1, Application2, Cartella, PCFax
---

---

### PROMEMORIA

*Se si seleziona **Application1** o **Application2**, l'applicazione specificata viene avviata e il documento scansionato viene visualizzato nell'applicazione.*

*Se si seleziona **Cartella**, il documento scansionato viene salvato nella cartella specificata.*

*Se si seleziona **PC-Fax**, viene avviata l'applicazione per la trasmissione fax ed il documento scansionato viene inviato all'applicazione. Inviare un fax mediante il software di trasmissione fax presente sul computer.*

---

### Per Mac OS X (MC332, MC342, MC352, MC362, MC562, ES3452 MFP, ES5462 MFP)

Se si utilizzano driver dello scanner per la cattura delle immagini:

1. Inserire il documento nell'ADF con il lato stampato rivolto verso l'alto oppure posizionarlo sulla lastra documenti con il lato stampato rivolto verso il basso.
2. Avviare la cattura immagine sul computer.
3. Scegliere il dispositivo.
4. Fare clic su un tasto di scansione.  
La scansione si avvia.
5. Selezionare **Quit Image Capture** da **Image Capture**.

Se si utilizzano driver dello scanner TWAIN:

1. Inserire il documento nell'ADF con il lato stampato rivolto verso l'alto oppure posizionarlo sulla lastra documenti con il lato stampato rivolto verso il basso.
2. Avviare Adobe Photoshop CS3 sul computer.
3. Selezionare **Import** da [**File**] per selezionare **OKI MC5(3)x2\_ES5(3)4x2 USB** o **OKI MC5(3)x2\_ES5(3)4x2 Network**.
  - > Se si seleziona **OKI MC5(3)x2\_ES5(3)4x2 USB**, procedere al passo 10.
  - > Se si seleziona **OKI MC5(3)x2\_ES5(3)4x2 Network** e la scansione in rete è la seconda o successiva, passare al passo 10.
4. Per la prima scansione in rete, viene visualizzata la finestra di dialogo indicante che lo strumento di selezione della destinazione della connessione è stato avviato, quindi fare clic su **OK**.

5. Selezionare una destinazione di connessione nella finestra di dialogo **Impostazioni scansione** e registrare le informazioni dell'host se necessario. Quindi, fare clic su **OK**.
6. Selezionare **Import** da **File** di Adobe Photoshop CS3 per selezionare **OKI MC5(3)x2\_ES5(3)4x2 Network**.  
Appare la finestra.
7. Fare clic su un tasto di scansione.  
La scansione si avvia.
8. Selezionare **Quit Photoshop** da **Photoshop**.

---

*NOTA*

*Impossibile utilizzare i driver dello scanner TWAIN in OS X 10.8.*

---

### **Per Mac OS X (MPS2731mc)**

Se si utilizzano driver dello scanner per la cattura delle immagini:

1. Inserire il documento nell'ADF con il lato stampato rivolto verso l'alto oppure posizionarlo sulla lastra documenti con il lato stampato rivolto verso il basso.
2. Avviare la cattura immagine sul computer.
3. Scegliere il dispositivo.
4. Fare clic su un tasto di scansione.  
La scansione si avvia.
5. Selezionare **Quit Image Capture** da **Image Capture**.

Se si utilizzano driver dello scanner TWAIN:

1. Inserire il documento nell'ADF con il lato stampato rivolto verso l'alto oppure posizionarlo sulla lastra documenti con il lato stampato rivolto verso il basso.
2. Avviare Adobe Photoshop CS3 sul computer.
3. Selezionare **Import** da **File** per selezionare **OKI MPS2731mc USB** o **OKI MPS2731mc Network**.  
  - > Se si seleziona **OKI MPS2731mc USB**, procedere al passo 10.
  - > Se si seleziona **OKI MPS2731mc Network** e la scansione in rete è la seconda o successiva, passare al passo 10.
4. Per la prima scansione in rete, viene visualizzata la finestra di dialogo indicante che lo strumento di selezione della destinazione della connessione è stato avviato, quindi fare clic su **OK**.
5. Selezionare una destinazione di connessione nella finestra di dialogo **Impostazioni scansione** e registrare le informazioni dell'host se necessario. Quindi, fare clic su **OK**.
6. Selezionare **Import** da **File** di Adobe Photoshop CS3 per selezionare **OKI MPS2731mc Network**.  
Appare la finestra.
7. Fare clic su un tasto di scansione.  
La scansione si avvia.
8. Selezionare **Quit Photoshop** da **Photoshop**.

---

*NOTA*

*Impossibile utilizzare i driver dello scanner TWAIN in OS X 10.8.*

---



## Per scansione WSD

1. Inserire il documento nell'ADF con il lato stampato rivolto verso l'alto oppure posizionarlo sulla lastra documenti con il lato stampato rivolto verso il basso.
2. Avviare un qualsiasi programma di scansione dal PC.
3. Fare clic su un tasto di scansione. Viene avviata la scansione del documento.

## MODALITÀ SCANSIONE MANUALE

### Per Windows

1. Premere il tasto **SCAN** (SCAN) sul pannello operatore.
2. Inserire il documento nell'ADF con il lato stampato rivolto verso l'alto oppure posizionarlo sulla lastra documenti con il lato stampato rivolto verso il basso.
3. Premere ▼ per selezionare **Scansione remota** (Remote Scan), quindi premere **OK**.

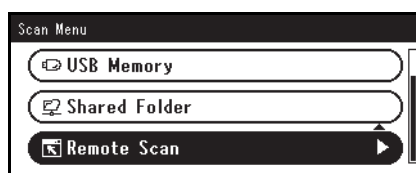

4. Assicurarsi che **TWAIN** sia selezionato, quindi premere **OK**.
5. Avviare ActKey sul computer.
6. Fare clic sul tasto di scansione preferito.

Il processo di scansione si avvia.

Nome tasto di scansione:

Application1, Application2, Cartella, PCFax

---

#### PROMEMORIA

Se si seleziona **Application1** o **Application2**, l'applicazione specificata viene avviata e il documento scansionato viene visualizzato nell'applicazione.

Se si seleziona **Cartella**, il documento scansionato viene salvato nella cartella specificata.

Se si seleziona **PC-Fax**, viene avviata l'applicazione per la trasmissione fax ed il documento scansionato viene inviato all'applicazione. Inviare un fax mediante il software di trasmissione fax presente sul computer.

---

## Per Mac OS X (MC332, MC342, MC352, MC362, MC562, ES3452 MFP, ES5462 MFP)

Se si utilizzano driver dello scanner per la cattura delle immagini:

1. Premere il tasto **SCAN** (SCAN) sul pannello operatore.
2. Inserire il documento nell'ADF con il lato stampato rivolto verso l'alto oppure posizionarlo sulla lastra documenti con il lato stampato rivolto verso il basso.
3. Premere ▼ per selezionare **Scansione remota** (Remote Scan), quindi premere **OK**.
4. Assicurarsi che **TWAIN** sia selezionato, quindi premere **OK**.
5. Avviare la cattura immagine sul computer.
6. Scegliere il dispositivo.
7. Fare clic su un tasto di scansione.

La scansione si avvia.

**8. Selezionare **Quit Image Capture** da **Image Capture**.**

Se si utilizzano driver dello scanner TWAIN:

- 1.** Premere il tasto **SCAN** (SCAN) sul pannello operatore.
- 2.** Inserire il documento nell'ADF con il lato stampato rivolto verso l'alto oppure posizionarlo sulla lastra documenti con il lato stampato rivolto verso il basso.
- 3.** Premere ▼ per selezionare **Scansione remota**, quindi premere **OK**.
- 4.** Assicurarsi che **TWAIN** sia selezionato, quindi premere **OK**.
- 5.** Avviare Adobe Photoshop CS3 sul computer.
- 6.** Selezionare **Import** da [**File**] per selezionare **OKI MC5(3)x2\_ES5(3)4x2 USB** o **OKI MC5(3)x2\_ES5(3)4x2 Network**.
  - > Se si seleziona **OKI MC5(3)x2\_ES5(3)4x2 USB**, procedere al passo 10.
  - > Se si seleziona **OKI MC5(3)x2\_ES5(3)4x2 Network** e la scansione in rete è la seconda o successiva, passare al passo 10.
- 7.** Per la prima scansione in rete, viene visualizzata la finestra di dialogo indicante che lo strumento di selezione della destinazione della connessione è stato avviato, quindi fare clic su **OK**.
- 8.** Selezionare una destinazione di connessione nella finestra di dialogo **Impostazioni scansione** e registrare le informazioni dell'host se necessario. Quindi, fare clic su **OK**.
- 9.** Selezionare **Import** da **File** di Adobe Photoshop CS3 per selezionare **OKI MC5(3)x2\_ES5(3)4x2 Network**.

Appare la finestra.
- 10.** Fare clic su un tasto di scansione.

La scansione si avvia.
- 11.** Selezionare **Quit Photoshop** da **Photoshop**.

---

*NOTA*

*Impossibile utilizzare i driver dello scanner TWAIN in OS X 10.8.*

---

**Per Mac OS X (MPS2731mc)**

Se si utilizzano driver dello scanner per la cattura delle immagini:

- 1.** Premere il tasto **SCAN** (SCAN) sul pannello operatore.
- 2.** Inserire il documento nell'ADF con il lato stampato rivolto verso l'alto oppure posizionarlo sulla lastra documenti con il lato stampato rivolto verso il basso.
- 3.** Premere ▼ per selezionare **Scansione remota** (Remote Scan), quindi premere **OK**.
- 4.** Assicurarsi che **TWAIN** sia selezionato, quindi premere **OK**.
- 5.** Avviare la cattura immagine sul computer.
- 6.** Scegliere il dispositivo.
- 7.** Fare clic su un tasto di scansione.

La scansione si avvia
- 8.** Selezionare **Quit Image Capture** da **Image Capture**.

Se si utilizzano driver dello scanner TWAIN:

1. Premere il tasto **SCAN** (SCAN) sul pannello operatore.
2. Inserire il documento nell'ADF con il lato stampato rivolto verso l'alto oppure posizionarlo sulla lastra documenti con il lato stampato rivolto verso il basso.
3. Premere ▼ per selezionare **Scansione remota** (Remote Scan), quindi premere **OK**.
4. Assicurarsi che **TWAIN** sia selezionato, quindi premere **OK**.
5. Avviare Adobe Photoshop CS3 sul computer.
6. Selezionare **Import** da **File** per selezionare **OKI MPS2731mc USB** o **OKI MPS2731mc Network**.
  - > Se si seleziona **OKI MPS2731mc USB**, procedere al passo 10.
  - > Se si seleziona **OKI MPS2731mc Network** e la scansione in rete è la seconda o successiva, passare al passo 10.
7. Per la prima scansione in rete, viene visualizzata la finestra di dialogo indicante che lo strumento di selezione della destinazione della connessione è stato avviato, quindi fare clic su **OK**.
8. Selezionare una destinazione di connessione nella finestra di dialogo **Impostazioni scansione** e registrare le informazioni dell'host se necessario. Quindi, fare clic su **OK**.
9. Selezionare **Import** da **File** di Adobe Photoshop CS3 per selezionare **OKI MPS2731mc Network**.

Appare la finestra.
10. Fare clic su un tasto di scansione.

La scansione si avvia.
11. Selezionare **Quit Photoshop** da **Photoshop**.

---

*NOTA*

*Impossibile utilizzare i driver dello scanner TWAIN in OS X 10.8.*

---



#### **Per scansione WSD**

1. Premere il tasto **SCAN** (SCAN) sul pannello operatore.
2. Posizionare l'originale sull'alimentatore automatico di documenti o sul vetro dello scanner.
3. Premere ▼ per selezionare **Scansione remota**, quindi premere **OK**.
4. Premere ▼ per selezionare **Servizio Web**, quindi premere **OK**.
5. Avviare un qualsiasi programma di scansione dal PC.
6. Fare clic su un tasto di scansione. Viene avviata la scansione del documento.

#### **MODALITÀ DI SCANSIONE SICURA (PER CONNESSIONE IN RETE)**

##### **Per Windows**

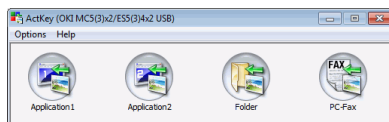

1. Premere il tasto **SCAN** (SCAN) sul pannello operatore.
2. Inserire il documento nell'ADF con il lato stampato rivolto verso l'alto oppure posizionarlo sulla lastra documenti con il lato stampato rivolto verso il basso.
3. Premere ▼ per selezionare **Scansione remota**, quindi premere **OK**.

4. Assicurarsi che **TWAIN** sia selezionato, quindi premere **OK**.
5. Assicurarsi che sia selezionato **Selezione connessione PC.**, quindi premere **OK**.
6. Assicurarsi che sia selezionato **Da rete**, quindi premere **OK**.
7. Press the ▼ per selezionare la destinazione preferita e premere **OK**.
8. Premere  o .
9. Avviare ActKey sul computer.
10. Fare clic su un tasto di scansione.



#### Per Mac OS X (MC332, MC342, MC352, MC362, MC562, ES3452 MFP, ES5462 MFP)



Se si utilizzano driver dello scanner per la cattura delle immagini:

1. Premere il tasto **SCAN** (SCAN) sul pannello operatore.
2. Inserire il documento nell'ADF con il lato stampato rivolto verso l'alto oppure posizionarlo sulla lastra documenti con il lato stampato rivolto verso il basso.
3. Premere ▼ per selezionare **Scansione remota** (Remote Scan), quindi premere **OK**.
4. Assicurarsi che **TWAIN** sia selezionato, quindi premere **OK**.
5. Assicurarsi che sia selezionato **Select a Connecting PC**, quindi premere **OK**.
6. Assicurarsi che sia selezionato **Da rete**, quindi premere **OK**.
7. Premere ▼ per selezionare la destinazione preferita e premere **OK**.
8. Premere  o .
9. Se la modalità di scansione del PC del dispositivo è impostata su Modalità scansione sicura, utilizzare lo Strumento di impostazione dello scanner di rete per configurare le seguenti impostazioni:
  - > L'indirizzo del Mac deve essere registrato sul dispositivo.
  - > Il numero di porta utilizzato per la scansione deve essere registrato. Questo numero di porta può essere cambiato nelle impostazioni "Destinazione scansione di rete".

Lo Strumento di impostazione dello scanner di rete è installato nella seguente posizione:  
/Applications/OKIDATA/Scanner/

Avviare lo Strumento di impostazione dello scanner di rete, selezionare il dispositivo MFP e cambiare le impostazioni.
10. Avviare la cattura immagine sul computer.
11. Scegliere il dispositivo.
12. Fare clic su un tasto di scansione.  
La scansione si avvia.
13. Selezionare **Quit Image Capture** da **Image Capture**.

Se si utilizzano driver dello scanner TWAIN:

1. Premere il tasto **SCAN** (SCAN) sul pannello operatore.
2. Inserire il documento nell'ADF con il lato stampato rivolto verso l'alto oppure posizionarlo sulla lastra documenti con il lato stampato rivolto verso il basso.
3. Premere ▼ per selezionare **Scansione remota**, quindi premere **OK**.
4. Assicurarsi che **TWAIN** sia selezionato, quindi premere **OK**.
5. Assicurarsi che sia selezionato **Select a Connecting PC**, quindi premere **OK**.
6. Assicurarsi che sia selezionato **Da rete**, quindi premere **OK**.
7. Premere ▼ per selezionare la destinazione preferita e premere **OK**.
8. Premere  o .
9. Avviare Adobe Photoshop CS3 sul computer.
10. Selezionare **Import** da **File** per selezionare **OKI MC5(3)x2\_ES5(3)4x2 Network**.  
Se si seleziona **OKI MC5(3)x2\_ES5(3)4x2 Network** e la scansione in rete è la seconda o successiva, procedere al passo 13.
11. Per la prima scansione in rete, viene visualizzata la finestra di dialogo indicante che lo strumento di selezione della destinazione della connessione è stato avviato, quindi fare clic su **OK**.
12. Selezionare una destinazione di connessione nella finestra di dialogo **Impostazioni scansione** e registrare le informazioni dell'host se necessario. Quindi, fare clic su **OK**.
13. Selezionare **Import** da **File** di Adobe Photoshop CS3 per selezionare **OKI MC5(3)x2\_ES5(3)4x2 Network**.  
Appare la finestra.
14. Fare clic su un tasto di scansione.  
La scansione si avvia.
15. Selezionare **Quit Photoshop** da **Photoshop**.

---



*NOTA*

*Impossibile utilizzare i driver dello scanner TWAIN in OS X 10.8.*

---

### Per Mac OS X (MPS2731mc)

Se si utilizzano driver dello scanner per la cattura delle immagini:

1. Premere il tasto **SCAN** (SCAN) sul pannello operatore.
2. Inserire il documento nell'ADF con il lato stampato rivolto verso l'alto oppure posizionarlo sulla lastra documenti con il lato stampato rivolto verso il basso.
3. Premere ▼ per selezionare **Scansione remota** (Remote Scan), quindi premere **OK**.
4. Assicurarsi che **TWAIN** sia selezionato, quindi premere **OK**.
5. Assicurarsi che sia selezionato **Select a Connecting PC**, quindi premere **OK**.
6. Assicurarsi che sia selezionato **Da rete**, quindi premere **OK**.
7. Premere ▼ per selezionare la destinazione preferita e premere **OK**.
8. Premere  o .

9. Se la modalità di scansione del PC del dispositivo è impostata su Modalità scansione sicura, utilizzare lo Strumento di impostazione dello scanner di rete per configurare le seguenti impostazioni:

> L'indirizzo del Mac deve essere registrato sul dispositivo.

> Il numero di porta utilizzato per la scansione deve essere registrato. Questo numero di porta può essere cambiato nelle impostazioni "Destinazione scansione di rete".



Lo Strumento di impostazione dello scanner di rete è installato nella seguente posizione:

/Applications/OKIDATA/Scanner/

Avviare lo Strumento di impostazione dello scanner di rete, selezionare il dispositivo MFP e cambiare le impostazioni.

10. Avviare la cattura immagine sul computer.
11. Scegliere il dispositivo.
12. Fare clic su un tasto di scansione.  
La scansione si avvia.
13. Selezionare **Quit Image Capture** da **Image Capture**.

Se si utilizzano driver dello scanner TWAIN:

1. Premere il tasto **SCAN** (SCAN) sul pannello operatore.
2. Inserire il documento nell'ADF con il lato stampato rivolto verso l'alto oppure posizionarlo sulla lastra documenti con il lato stampato rivolto verso il basso.
3. Premere ▼ per selezionare **Scansione remota** (Remote Scan), quindi premere **OK**.
4. Assicurarsi che **TWAIN** sia selezionato, quindi premere **OK**.
5. Assicurarsi che sia selezionato **Select a Connecting PC**, quindi premere **OK**.
6. Assicurarsi che sia selezionato **Da rete**, quindi premere **OK**.
7. Premere ▼ per selezionare la destinazione preferita e premere **OK**.
8. Premere  o .
9. Avviare Adobe Photoshop CS3 sul computer.
10. Selezionare **Import** da **File** per selezionare **OKI MPS2731mc Network**.  
Se si seleziona **OKI MPS2731mc Network** e la scansione in rete è la seconda o successiva, passare al passo 13.
11. Per la prima scansione in rete, viene visualizzata la finestra di dialogo indicante che lo strumento di selezione della destinazione della connessione è stato avviato, quindi fare clic su **OK**.
12. Selezionare una destinazione di connessione nella finestra di dialogo **Impostazioni scansione** e registrare le informazioni dell'host se necessario. Quindi, fare clic su **OK**.
13. Selezionare **Import** da **File** di Adobe Photoshop CS3 per selezionare **OKI MPS2731mc Network**.  
Appare la finestra.
14. Fare clic su un tasto di scansione.  
La scansione si avvia.

## 15. Selezionare **Quit Photoshop** da **Photoshop**.

NOTA



Impossibile utilizzare i driver dello scanner TWAIN in OS X 10.8.

### Per scansione WSD

1. Premere il tasto **SCAN** (SCAN) sul pannello operatore.
2. Posizionare l'originale sull'alimentatore automatico di documenti o sul vetro dello scanner.
3. Premere ▼ per selezionare **Scansione remota**, quindi premere **OK**.
4. Premere ▼ per selezionare **Servizio Web**, quindi premere **OK**.
5. Avviare un qualsiasi programma di scansione dal PC.
6. Fare clic su un tasto di scansione. Viene avviata la scansione del documento.

### MODALITÀ SCANSIONE SICURA (PER CONNESSIONE USB)

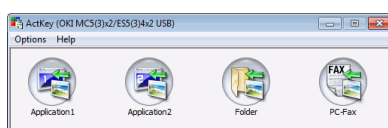

#### Per Windows

1. Premere il tasto **SCAN** (SCAN) sul pannello operatore.
2. Inserire il documento nell'ADF con il lato stampato rivolto verso l'alto oppure posizionarlo sulla lastra documenti con il lato stampato rivolto verso il basso.
3. Premere ▼ per selezionare **Scansione remota**, quindi premere.
4. Assicurarsi che **TWAIN** sia selezionato, quindi premere **OK**.
5. Assicurarsi che sia selezionato **Select a Connecting PC**, quindi premere **OK**.
6. Premere ▼ per selezionare **Da interfaccia USB**, quindi premere **OK**.
7. Premere  o .
8. ActKey si avvia sul computer.
9. Fare clic sul tasto di scansione.



#### Per Mac OS X (MC332, MC342, MC352, MC362, MC562, ES3452 MFP, ES5462 MFP)

Se si utilizzano driver dello scanner per la cattura delle immagini:

1. Premere il tasto **SCAN** (SCAN) sul pannello operatore.
2. Inserire il documento nell'ADF con il lato stampato rivolto verso l'alto oppure posizionarlo sulla lastra documenti con il lato stampato rivolto verso il basso.
3. Premere ▼ per selezionare **Scansione remota** (Remote Scan), quindi premere **OK**.
4. Assicurarsi che **TWAIN** sia selezionato, quindi premere **OK**.
5. Assicurarsi che sia selezionato **Select a Connecting PC**, quindi premere **OK**.
6. Premere ▼ per selezionare **Da interfaccia USB**, quindi premere **OK**.
7. Premere  o .

8. Avviare la cattura immagine sul computer.
9. Scegliere il dispositivo.
10. Fare clic su un tasto di scansione.  
La scansione si avvia.
11. Selezionare **Quit Image Capture** da **Image Capture**.

Se si utilizzano driver dello scanner TWAIN:

1. Press the **SCAN** key on the operator panel.
2. Inserire il documento nell'ADF con il lato stampato rivolto verso l'alto oppure posizionarlo sulla lastra documenti con il lato stampato rivolto verso il basso.
3. Premere ▼ per selezionare **Scansione remota**, quindi premere **OK**.
4. Assicurarsi che **TWAIN** sia selezionato, quindi premere **OK**.
5. Assicurarsi che sia selezionato **Select a Connecting PC**, quindi premere **OK**.
6. Premere ▼ per selezionare **Da interfaccia USB**, quindi premere **OK**.
7. Premere  o .
8. Avviare Adobe Photoshop CS3 sul computer.
9. Selezionare **Import** da **File** per selezionare **OKI MC5(3)x2\_ES5(3)4x2 USB**.
10. Fare clic su un tasto di scansione.  
La scansione si avvia.
11. Selezionare **Quit Photoshop** da **Photoshop**.

---



*NOTA*

*Impossibile utilizzare i driver dello scanner TWAIN in OS X 10.8.*

---

### Per Mac OS X (MPS2731mc)

Se si utilizzano driver dello scanner per la cattura delle immagini:

1. Premere il tasto **SCAN** (SCAN) sul pannello operatore.
2. Inserire il documento nell'ADF con il lato stampato rivolto verso l'alto oppure posizionarlo sulla lastra documenti con il lato stampato rivolto verso il basso.
3. Premere ▼ per selezionare **Scansione remota** (Remote Scan), quindi premere **OK**.
4. Assicurarsi che **TWAIN** sia selezionato, quindi premere **OK**.
5. Assicurarsi che sia selezionato **Select a Connecting PC**, quindi premere **OK**.
6. Premere ▼ per selezionare **Da interfaccia USB**, quindi premere **OK**.
7. Premere  o .
8. Avviare la cattura immagine sul computer.
9. Scegliere il dispositivo.
10. Fare clic su un tasto di scansione.  
La scansione si avvia.
11. Selezionare **Quit Image Capture** da **Image Capture**.

Se si utilizzano driver dello scanner TWAIN:

1. Premere il tasto **SCAN** (SCAN) sul pannello operatore.



2. Inserire il documento nell'ADF con il lato stampato rivolto verso l'alto oppure posizionarlo sulla lastra documenti con il lato stampato rivolto verso il basso.
3. Premere ▼ per selezionare **Scansione remota** (Remote Scan), quindi premere **OK**.
4. Assicurarsi che **TWAIN** sia selezionato, quindi premere **OK**.
5. Assicurarsi che sia selezionato **Select a Connecting PC**, quindi premere **OK**.
6. Premere ▼ per selezionare **Da interfaccia USB**, quindi premere **OK**.
7. Premere  o .
8. Avviare Adobe Photoshop CS3 sul computer.
9. Selezionare **Import** da **File** per selezionare **OKI MPS2731mc USB**.
10. Fare clic su un tasto di scansione.  
La scansione si avvia.
11. Selezionare **Quit Photoshop** da **Photoshop**.

---

**NOTA**

*Impossibile utilizzare i driver dello scanner TWAIN in OS X 10.8.*

---

## GESTIONE DEI PROFILI

### AGGIUNTA DI UN NUOVO PROFILO DI RETE

Registrare come profilo le informazioni configurate nel computer. Questa operazione è necessaria quando si esegue con il computer una Scansione verso cartella condivisa.

1. Premere il tasto **SETTING (IMPOSTAZIONE)** sul pannello di controllo per visualizzare la schermata **Setting**.
2. Con il tasto freccia **giù**, scorrere fino a `Profile` (Profilo) e premere **OK**.
3. Selezionare il numero di profilo desiderato.
4. Premere il tasto freccia **destra** per visualizzare la schermata `Operation Menu` (Menu operazioni).

Da questa schermata è possibile registrare oppure ordinare i profili.

5. Durante la registrazione di un nuovo profilo, premere il tasto freccia **destra** per richiedere la schermata `Profile`.
6. Assicurarsi che l'opzione `Profile Name` (Nome profilo): sia evidenziata. Quindi, premere il tasto freccia **destra**.
7. Utilizzando i tasti freccia e il tastierino numerico visualizzato sullo schermo, immettere un nome di profilo adeguato.

---

#### NOTA

*Solo MC562dn, MC562w, MC562dw, ES5462 MFP, ES5462dw MFP e MPS2731mc: per immettere informazioni dettagliate è inoltre possibile utilizzare la tastiera qwerty.*

---

8. Con i tasti freccia, evidenziare `Done` (Finito) e premere **OK**.
9. Con il tasto freccia **giù**, scorrere fino a `Target URL` (URL di destinazione), quindi premere il tasto freccia **destra**.
10. Tramite i tasti freccia e la tastiera visualizzata sullo schermo, immettere il nome del computer di destinazione e quello della cartella condivisa in questo modo: "**\nome del computer di destinazione\nome della cartella condivisa**".
11. Con i tasti freccia, evidenziare `Done` (Finito) e premere **OK**.
12. Con il tasto freccia **giù**, scorrere fino alla voce `User Name` (Nome utente), quindi premere il tasto freccia **destra**.
13. Tramite i tasti freccia e la tastiera visualizzata sullo schermo, immettere un nome utente adeguato.

---

#### NOTA

*Se si esegue la gestione dei domini, immettere "**nome utente@nome dominio**".*

---

14. Con i tasti freccia, evidenziare `Done` (Finito) e premere **OK**.
15. Con il tasto freccia **giù**, scorrere fino a `Password`, quindi premere il tasto freccia **destra**.
16. Utilizzando i tasti freccia e la tastiera visualizzata sullo schermo, immettere una password adeguata.
17. Con i tasti freccia, evidenziare `Done` (Finito) e premere **OK**.
18. Con il tasto freccia **giù**, scorrere fino alla voce `File Name` (Nome file), quindi premere il tasto freccia **destra**.

- 19.** Utilizzando i tasti freccia e il tastierino numerico visualizzato sullo schermo, immettere un nome file adeguato.
- 

*NOTA*

*È possibile immettere fino a 64 caratteri.*

*Se si aggiunge "#n" alla fine del nome file, un numero di serie viene assegnato automaticamente alla fine del nome dei file inviati.*

*Se si aggiunge "#d" alla fine del nome file, una data viene assegnata automaticamente alla fine del nome dei file inviati.*

---

- 20.** Con i tasti freccia, evidenziare `Done` (Finito) e premere **OK**.
- 21.** Se necessario, configurare altri elementi. Ad esempio:  
`\\PC1\SalesDev`
- 22.** Premere **OK** per registrare le impostazioni e salvare le informazioni immesse per il profilo.
- L'impostazione della Scansione verso cartella condivisa è completa.

## **ELIMINAZIONE DI UN PROFILO DI RETE**

Per eliminare un profilo di rete:

- 1.** Premere il tasto **SETTING (IMPOSTAZIONE)** sul pannello di controllo per visualizzare la schermata **Setting**.
- 2.** Con il tasto freccia **giù**, scorrere fino alla voce `Profile List` (Elenco profili) e premere **OK**.
- 3.** Selezionare il numero di profilo desiderato.
- 4.** Assicurarsi che l'opzione `Elimina` sia evidenziata. Quindi, premere il tasto freccia **destra**.
- 5.** Quando richiesto:
  - > premere **OK** per continuare a eliminare le informazioni immesse per il profilo, oppure...
  - > utilizzare il tasto freccia **destra** per evidenziare `No`, quindi premere **OK** per annullare l'operazione.

## GESTIONE DELLA RUBRICA INDIRIZZI

### IMPOSTAZIONE DEGLI INDIRIZZI E-MAIL DI INVIO E DI RISPOSTA (DA/RISPONDI A)

È possibile impostare l'indirizzo E-mail da cui i messaggi di posta elettronica vengono inviati e l'indirizzo a cui vengono inviate le risposte.

1. Premere il tasto **SETTING (IMPOSTAZIONE)** sul pannello di controllo.
2. Con il tasto freccia **giù**, scorrere fino alla voce `Admin Setup` (Amministrazione), quindi premere **OK**.
3. Utilizzando i tasti freccia e la tastiera visualizzata sullo schermo, immettere la password di amministratore.

---

*NOTA*

*La password predefinita è "aaaaaa".*

*Solo MC562dn, MC562w, MC562dw, ES5462 MFP, ES5462dw MFP e MPS2731mc: per immettere informazioni dettagliate è inoltre possibile utilizzare la tastiera qwerty.*

---

4. Selezionare `Done` (Fatto), quindi premere **OK**.
5. Con il tasto freccia **giù**, scorrere fino alla voce `Scanner Setup` (Configurazione scanner), quindi premere **OK**.
6. Con il tasto freccia **giù**, scorrere fino alla voce `E-mail` (Configurazione E-mail), quindi premere **OK**.
7. Con il tasto freccia **giù**, scorrere fino a `From/Reply to` (Da/Rispondi a), quindi premere **OK**.
8. Con il tasto freccia **giù**, scorrere fino a `From` (Da) o `Reply to` (Rispondi a), quindi premere **OK**.
9. Utilizzando la tastiera visualizzata sullo schermo, immettere un indirizzo E-mail lungo al massimo 48 caratteri.

---

*NOTA*

*Solo MC562dn, MC562w, MC562dw, ES5462 MFP, ES5462dw MFP e MPS2731mc: per immettere informazioni dettagliate è inoltre possibile utilizzare la tastiera qwerty.*

---

10. Selezionare `Done` (Fatto), quindi premere **OK**.

---

*NOTA*

*È possibile selezionare gli indirizzi E-mail dalla rubrica telefonica.*

---

11. Con il tasto freccia **giù**, scorrere fino a `Close` (Chiudi), quindi premere **OK**.
12. Premere il pulsante **RESET/LOGOUT (REIMPOSTA/DISCONNETTI)**.

## CREAZIONE DI MODELLI E-MAIL

È possibile creare fino a cinque modelli E-mail con varie righe oggetto e testo del corpo.

### Registrazione di un oggetto

1. Premere il tasto **SETTING (IMPOSTAZIONE)** sul pannello di controllo.
2. Con il tasto freccia **giù**, scorrere fino alla voce `Admin Setup` (Amministrazione), quindi premere **OK**.
3. Utilizzando i tasti freccia e la tastiera visualizzata sullo schermo, immettere la password di amministratore.

---

#### NOTA

La password predefinita è "aaaaaa".

Solo MC562dn, MC562w, MC562dw, ES5462 MFP, ES5462dw MFP e MPS2731mc: per immettere informazioni dettagliate è inoltre possibile utilizzare la tastiera qwerty.

---

4. Selezionare `Done` (Fatto), quindi premere **OK**.
5. Con il tasto freccia **giù**, scorrere fino alla voce `Scanner Setup` (Configurazione scanner), quindi premere **OK**.
6. Con il tasto freccia **giù**, scorrere fino alla voce `E-mail` (Configurazione E-mail), quindi premere **OK**.
7. Con il tasto freccia **giù**, scorrere fino a `Template` (Modello), quindi premere **OK**.
8. Assicurarsi che l'opzione `Edit Subject` (Modifica oggetto) sia selezionata, quindi premere **OK**.
9. Con il tasto freccia **giù**, selezionare un numero di voce modello, quindi premere **OK**.
10. Utilizzando la tastiera visualizzata sullo schermo, immettere un oggetto lungo al massimo 80 caratteri.

---

#### NOTA

Solo MC562dn, MC562w, MC562dw, ES5462 MFP, ES5462dw MFP e MPS2731mc: per immettere informazioni dettagliate è inoltre possibile utilizzare la tastiera qwerty.

---

11. Selezionare `Done` (Fatto), quindi premere **OK**.

### Registrazione del testo del corpo

1. Seguire i passaggi da 1 a 7 di ["Registrazione di un oggetto" a pagina 89](#).
2. Con il tasto freccia **giù**, scorrere fino alla voce `Edit Body` (Modifica corpo), quindi premere **OK**.
3. Utilizzando la tastiera visualizzata sullo schermo, immettere un testo del corpo lungo al massimo 256 caratteri.

---

#### NOTA

Solo MC562dn, MC562w, MC562dw, ES5462 MFP, ES5462dw MFP e MPS2731mc: per immettere informazioni dettagliate è inoltre possibile utilizzare la tastiera qwerty.

---

4. Selezionare `Done` (Fatto), quindi premere **OK**.

## AGGIUNTA DI UN INDIRIZZO E-MAIL NELLA RUBRICA

Il dispositivo può memorizzare fino a 100 indirizzi E-mail nella rubrica indirizzi. Per assegnare un nuovo E-mail alla rubrica indirizzi:

1. Premere il tasto **SETTING (IMPOSTAZIONE)** sul pannello di controllo.
2. Con il tasto freccia **giù**, scorrere fino alla voce `Address Book` (Rubrica indirizzi) e premere **OK**.
3. Premere **OK** per selezionare `E-mail Address` (Indirizzo E-mail).
4. Con i tasti freccia, scorrere fino alla posizione della voce desiderata e premere **OK**.
5. Premere **OK** per selezionare `Register` (Registra).
6. Premere il tasto freccia **destra** per selezionare `Name` (Nome).
7. Inserire il nome utilizzando il tastierino numerico o le frecce e la tastiera visualizzata sullo schermo.

---

### NOTA

*Il nome può essere composto da un massimo di 16 caratteri.*

*Se il nome non viene immesso, la colonna rimane vuota.*

---

8. Selezionare `Done` (Fatto) e premere **OK**.
9. Con il tasto freccia **giù**, scorrere fino a `E-mail Address` (Indirizzo E-mail) e premere il tasto freccia **destra**.
10. Immettere il nuovo indirizzo E-mail utilizzando il tastierino numerico o i tasti freccia e la tastiera visualizzata sullo schermo.

---

### NOTA

*L'indirizzo può avere una lunghezza massima di 80 caratteri.*

---

11. Selezionare `Done` (Fatto) e premere **OK**.
12. Se necessario, utilizzare i tasti freccia e scorrere fino a `Group No.` (N. gruppo) quindi premere il tasto freccia **destra**.
13. Tramite i tasti freccia, selezionare il numero di gruppo a cui assegnare l'indirizzo E-mail e premere **OK**.  
Viene selezionata la casella di controllo. È possibile selezionare più voci.
14. Premere il tasto freccia **destra** per completare.
15. Per confermare, premere **OK**.
16. Premere nuovamente **OK** per aggiungere la voce alla rubrica indirizzi.
17. Premere il tasto freccia **sinistra** per uscire dal menu.

## ELIMINAZIONE DI UN INDIRIZZO E-MAIL DALLA RUBRICA INDIRIZZI

Per eliminare un indirizzo E-mail dalla rubrica:

1. Premere il tasto **SETTING (IMPOSTAZIONE)** sul pannello di controllo.
2. Con il tasto freccia **giù**, scorrere fino alla voce `Address Book` (Rubrica indirizzi) e premere **OK**.
3. Premere **OK** per selezionare `E-mail Address` (Indirizzo E-mail).
4. Con i tasti freccia, scorrere fino alla posizione della voce desiderata e premere **OK**.
5. Con i tasti freccia, scorrere fino a `Delete` (Elimina) e premere **OK**.

6. Alla richiesta, scegliere **Yes** (Sì) per continuare oppure selezionare **No** per annullare l'operazione.
7. Premere **OK**.
8. Premere il tasto freccia **sinistra** per uscire dal menu.

### MODIFICA DI UN INDIRIZZO E-MAIL DALLA RUBRICA INDIRIZZI

Per modificare un indirizzo E-mail dalla rubrica:

1. Premere il tasto **SETTING (IMPOSTAZIONE)** sul pannello di controllo.
2. Con il tasto freccia **giù**, scorrere fino alla voce **Address Book** (Rubrica indirizzi) e premere **OK**.
3. Premere **OK** per selezionare **E-mail Address** (Indirizzo E-mail).
4. Con i tasti freccia, scorrere fino alla posizione della voce desiderata e premere **OK**.
5. Premere **OK** per selezionare **Edit** (Modifica).
6. Modificare i dettagli **Name** (Nome), **E-mail Address** (Indirizzo E-mail) e/o **Group No.** (N. gruppo) secondo le esigenze, quindi premere **OK**.
7. Premere il tasto freccia **sinistra** per uscire dal menu.

### AGGIUNTA DI UNA VOCE DI GRUPPO ALLA RUBRICA INDIRIZZI

Il dispositivo può memorizzare fino a 20 gruppi indirizzi. Per aggiungere un nuovo gruppo indirizzi alla rubrica:

1. Premere il tasto **SETTING (IMPOSTAZIONE)** sul pannello di controllo.
2. Con il tasto freccia **giù**, scorrere fino alla voce **Address Book** (Rubrica indirizzi) e premere **OK**.
3. Con il tasto freccia **giù**, scorrere fino alla voce **E-mail Group** (Gruppo E-mail) e premere **OK**.
4. Con i tasti freccia, scorrere fino alla posizione della voce desiderata e premere **OK**.
5. Premere **OK** per selezionare **Register** (Registra).
6. Premere il tasto freccia **destra** per selezionare **Name** (Nome).
7. Inserire il nome utilizzando il tastierino numerico o le frecce e la tastiera visualizzata sullo schermo.

---

#### NOTA

*Il nome può essere composto da un massimo di 16 caratteri.*

---

8. Selezionare **Done** (Fatto) e premere **OK**.
9. Con il tasto freccia **giù**, scorrere fino alla voce **Address No.** (Nr. indirizzo) e premere il tasto freccia **destra**.
10. Tramite i tasti freccia, selezionare la destinazione a cui assegnare il gruppo di E-mail e premere **OK**.  
Viene selezionata la casella di controllo. È possibile selezionare più voci.
11. Premere il tasto freccia **destra** per completare.
12. Per confermare, premere **OK**.
13. Premere nuovamente **OK** per aggiungere la voce alla rubrica indirizzi.
14. Premere il tasto freccia **sinistra** per uscire dal menu.

## ELIMINAZIONE DI UN GRUPPO INDIRIZZI DALLA RUBRICA INDIRIZZI

Per eliminare un gruppo indirizzi dalla rubrica:

1. Premere il tasto **SETTING (IMPOSTAZIONE)** sul pannello di controllo.
2. Con il tasto freccia **giù**, scorrere fino alla voce `Address Book` (Rubrica indirizzi) e premere **OK**.
3. Con il tasto freccia **giù**, scorrere fino alla voce `E-mail Group` (Gruppo E-mail) e premere **OK**.
4. Con i tasti freccia, scorrere fino alla posizione della voce desiderata e premere **OK**.
5. Con i tasti freccia, scorrere fino a `Delete` (Elimina) e premere **OK**.
6. Alla richiesta, scegliere `Yes` (Sì) per continuare oppure selezionare `No` per annullare l'operazione.
7. Premere **OK**.
8. Premere il tasto freccia **sinistra** per uscire dal menu.

## MODIFICA DI UN GRUPPO INDIRIZZI DALLA RUBRICA INDIRIZZI

Per modificare un gruppo indirizzi dalla rubrica:

1. Premere il tasto **SETTING (IMPOSTAZIONE)** sul pannello di controllo.
2. Con il tasto freccia **giù**, scorrere fino alla voce `Address Book` (Rubrica indirizzi) e premere **OK**.
3. Con il tasto freccia **giù**, scorrere fino alla voce `E-mail Group` (Gruppo E-mail) e premere **OK**.
4. Con i tasti freccia, scorrere fino alla posizione della voce desiderata e premere **OK**.
5. Premere **OK** per selezionare `Edit` (Modifica).
6. Modificare i dettagli `Name` (Nome) e/o `Address No.` (Nr. indirizzo) secondo le esigenze, quindi premere **OK**.
7. Premere il tasto freccia **sinistra** per uscire dal menu.



# STAMPA

## NOTA

Se l'amministratore ha attivato il controllo dell'accesso sul dispositivo, questo verrà avviato automaticamente nella modalità di controllo dell'accesso e non sarà possibile utilizzarlo se non si forniscono informazioni di accesso valide. Per informazioni dettagliate, fare riferimento a ["Controllo dell'autenticazione e dell'accesso degli utenti" a pagina 41.](#)

Questo capitolo contiene informazioni dettagliate su come utilizzare le seguenti opzioni di stampa mediante il pannello di controllo:

- > Elenchi di processi
- > Stampa processo (solo MC562dn, MC562w, MC562dw, ES5462 MFP, ES5462dw MFP e MPS2731mc)
- > Stampa da una memoria USB
- > Passa in modalità in linea/non in linea

Per dettagli completi sulle modalità di utilizzo della macchina e degli accessori opzionali per stampare i processi di stampa in modo ottimale ed efficiente, fare riferimento alla Guida alla stampa e alla Barcode Printing Guide (Guida alla stampa dei codici a barre).

**Solo MC562dn, MC562w, MC562dw, ES5462 MFP, ES5462dw MFP e MPS2731mc:** per ulteriori informazioni su come accedere alle funzioni di sicurezza e utilizzarle, vedere la Guida alla sicurezza.

## ELENCHI DI PROCESSI

È possibile annullare un processo di stampa eliminandolo dall'elenco di processi:

1. Premere il tasto **Print (Stampa)** (1) sul pannello di controllo per visualizzare la schermata **Print Menu (Menu di stampa)**.



2. Premere **OK** per selezionare **Job Lists** (Elenchi di processi).

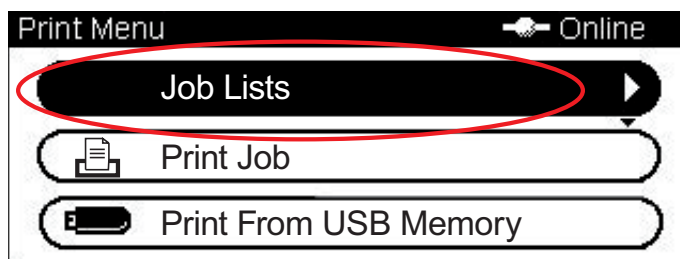

3. Con i tasti freccia, scorrere fino al processo che si desidera annullare, quindi premere **OK**.

## STAMPA PROCESSO (SOLO MC562dn, MC562w, MC562dw, ES5462 MFP, ES5462dw MFP E MPS2731mc)

Questa sezione offre una breve panoramica su come selezionare e stampare un processo crittografato o un processo di stampa archiviato nella stampante. Per ulteriori informazioni su come accedere alle funzioni di sicurezza e utilizzarle, vedere la Guida alla sicurezza.

1. Premere il pulsante **Print (Stampa)** (1) sul pannello di controllo per visualizzare la schermata **Print Menu (Menu di stampa)**.



2. Con il tasto freccia **giù**, scorrere fino alla voce **Print job** (Stampa processo) e premere **OK**.

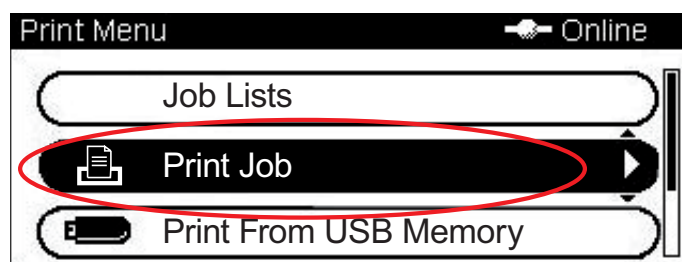

3. Con i tasti freccia, scorrere fino all'opzione di processo desiderata, quindi premere **OK**. Scegliere una delle opzioni seguenti:
  - > Stampe memorizzate
  - > Processo criptato
4. Immettere il PIN o la password, quindi premere **OK**.
5. Con il tasto freccia **giù**, scorrere fino alla voce **Print** (Stampa) e premere **OK**.

---

### NOTA

Se si seleziona *Delete* (Elimina) è possibile annullare il processo di stampa. Si tenga presente che se si seleziona *Delete* per annullare un processo crittografato, **tutti** i processi aventi la stessa password verranno eliminati.

---

## STAMPA DA UNA MEMORIA USB

NOTA

**File system supportati:** FAT12, FAT16, FAT32.

**Formati di file supportati:** JPEG, PDF (v1.7), M-TIFF (v6 Baseline), PRN (PCL, PS).

**Supportati:** fino a 32 GB di capacità di memoria USB.

**Non supportati:** hub USB, HDD USB esterni e PDF crittografati.

NOTA

Nell'elenco dei file vengono visualizzati fino a 100 file aventi i formati supportati archiviati nella memoria USB. Se quest'ultima contiene più di 100 file, è possibile che l'elenco dei file archiviati non venga visualizzato correttamente.

È possibile selezionare e stampare un solo file archiviato nella memoria USB alla volta.

NOTA

"Risparmio toner:" è disponibile in Funzione stampa da memoria USB (Print from USB memory function).

### FUNZIONAMENTO DI BASE

1. Immettere la memoria USB nella porta USB posizionata nella parte anteriore del dispositivo.

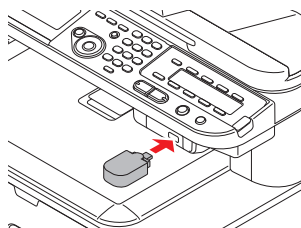

2. Premere il pulsante **Print (Stampa)** (1) sul pannello di controllo per visualizzare la schermata **Print Menu (Menu di stampa)**.



3. Con il tasto freccia **giù**, scorrere fino alla voce **Print From USB Memory** (Stampa da memoria USB) e premere **OK**.

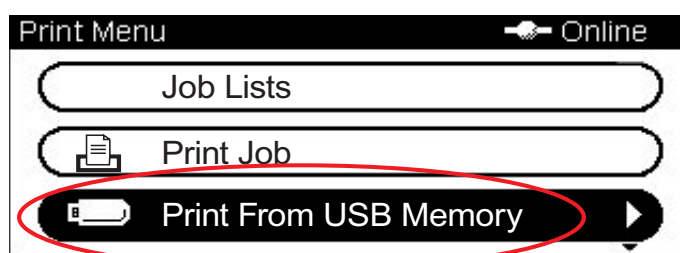

4. Assicurarsi che l'opzione **Select Print File** (Seleziona file di stampa) sia evidenziata, quindi premere **OK**.

Viene visualizzato l'elenco di file supportati contenuti nell'unità di memoria USB.

5. Se il file è contenuto in una cartella:

(a) Con i tasti freccia, scorrere fino alla cartella desiderata e premere **OK**.

---

*NOTA*

*Se occorre, scorrere fino a **Folder Property** (Proprietà cartella) e premere **OK** per consultare le informazioni sul file.*

---

(b) Premere **OK** per selezionare **Open Folder** (Apri cartella).

6. Con i tasti freccia, scorrere fino al file che si desidera stampare e premere **OK**.

---

*NOTA*

*Se occorre, scorrere fino a **File Property** (Proprietà file) e premere **OK** per consultare le informazioni sul file.*

---

7. Assicurarsi che l'opzione **Select** (Seleziona) sia evidenziata, quindi premere **OK**.

8. Se occorre, scorrere fino a **Print Setup** (Configurazione stampa) e configurare le impostazioni di stampa. Quindi, premere **OK**. Per informazioni dettagliate, fare riferimento a "[Funzionamento avanzato](#)" a pagina 96.

9. Premere **MONO** (2) per stampare i documenti in bianco e nero o **COLOR** (3) per stampare i documenti a colori.

---

*NOTA*

*Per annullare il processo di stampa, premere **STOP** (4).*

---

10. Quando viene visualizzato un messaggio che autorizza a rimuovere la memoria USB dalla porta, rimuoverla.

## FUNZIONAMENTO AVANZATO

Utilizzando le opzioni disponibili, è possibile modificare l'output della stampa per soddisfare le proprie esigenze:

1. Selezionare il parametro necessario con il tasto freccia **giù** e premere **OK** o il tasto freccia **destra** per visualizzare le opzioni disponibili.
2. Con i tasti freccia **su** o **giù**, selezionare il valore desiderato e premere **OK**.

Di seguito sono riportate le opzioni disponibili (quelle predefinite in fabbrica sono in grassetto):

PARAMETRO	VALORE	DESCRIZIONE
Alimentazione carta	<b>Cassetto 1(A4)</b> , Cassetto multiuso(A4)	Consente di definire il cassetto della carta per la stampa.
Copie	<b>1</b>	Immettere il numero di copie per un documento da stampare da 1 a 999.
Copia fronte/retro	ON (ATTIVO), <b>OFF (DISATTIVATO)</b>	Selezionare il metodo di copia. Se si specifica la copia duplex, selezionare il metodo di rilegatura appropriato.
Rilegatura	<b>Long Edge Bind (Rilegatura lato lungo)</b> , Short Edge Bind (Rilegatura lato corto)	Imposta la rilegatura predefinita su LEF o SEF. Disponibile soltanto se è attivata l'opzione Duplex.

PARAMETRO	VALORE	DESCRIZIONE
Fit (Adatta)	<b>ON (ATTIVO)</b> , OFF (DISATTIVATO)	Adatta il formato della pagina al formato della carta. Se il formato della pagina del file presenta dimensioni maggiori o inferiori rispetto all'area di stampa effettiva, la pagina viene ridimensionata e adattata al formato della carta.

3. Premere il pulsante **Back (Indietro)** per tornare al menu di stampa.

## PASSAGGIO IN MODALITÀ IN LINEA/NON IN LINEA

Se si desidera modificare lo stato di stampa della stampante:

1. Premere il pulsante **Print (Stampa)** (1) sul pannello di controllo per visualizzare la schermata **Print Menu (Menu di stampa)**.



2. Con il tasto freccia **giù**, scorrere fino alla voce Switch Online/Offline (Passa in modalità in linea/non in linea) e premere **OK**.

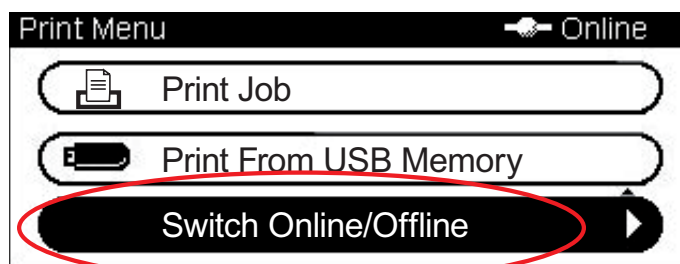

3. Con i tasti freccia, scorrere fino all'opzione desiderata e premere **OK**.

### NOTA

Se si imposta la stampante su *Offline (Non in linea)*, anche la funzione di copia verrà disabilitata.

## STAMPARE CON AirPrint

Le applicazioni abilitate per AirPrint possono stampare su una periferica abilitata per AirPrint, senza che tu debba installare un driver.

Tocca Stampa, seleziona la periferica abilitata per AirPrint e stampa.

## PRODOTTI INTERESSATI

- > iPhone, iPad o iPod touch con iOS 4.2 o versioni successive
- > MAC OSX 10.7 o versioni successive

## **ESECUZIONE DELLA STAMPA**

- 1.** Connettersi alla rete.

AirPrint supporta connessioni wireless che utilizzano la modalità infrastruttura.

- 2.** Stampare da applicazioni come Apple iBook, E-mail, foto e Safari, ecc.

Toccare l'icona di controllo e toccare il pulsante "Print" (Stampa). Selezionare la stampante, quindi impostare le opzioni della stampante e toccare il pulsante "Stampa".

## FAX: SOLO MC342dn, MC342dw, MC362dn, MC362w, MC562dn, MC562w, MC562dw, ES5462 MFP, ES5462dw MFP e MPS2731mc

---

### NOTA

Se l'amministratore ha attivato il controllo dell'accesso sul dispositivo, questo verrà avviato automaticamente nella modalità di controllo dell'accesso e non sarà possibile utilizzarlo se non si forniscono informazioni di accesso valide. Per informazioni dettagliate, fare riferimento a ["Controllo dell'autenticazione e dell'accesso degli utenti" a pagina 41](#).

Quando si utilizza la funzionalità fax è possibile caricare solo documenti di formato A4, Letter o Legal nell'ADF e di formato A4 o Letter sulla lastra di esposizione. Non è consentito caricare documenti aventi formati di vario tipo.

---

---

### NOTA

L'impostazione ["Risparmio toner:"](#) è disponibile in Funzione fax (Fax function).

---

## INVIO DI UN FAX DAL PRODOTTO MULTIFUNZIONE

In questa sezione vengono fornite informazioni dettagliate su come inviare un fax direttamente dall'apparecchio MFP.

### FUNZIONAMENTO DI BASE



1. Inserire i documenti nell'ADF con il lato stampato rivolto verso l'alto oppure posizionarli sulla lastra con il lato stampato rivolto verso il basso.
2. Premere il pulsante **Fax** (1) sul pannello di controllo per visualizzare la schermata Fax Mode (Modalità fax).
3. Assicurarsi che Fax sia evidenziato, quindi premere **OK**.
4. Impostare le proprietà di destinazione e di invio secondo le esigenze. Per informazioni dettagliate, fare riferimento a ["Funzionamento avanzato" a pagina 100](#).
5. Premere il pulsante **Mono** (3) per iniziare a inviare i documenti.

---

### NOTA

Per annullare l'invio tramite fax, premere **STOP** (4).

È possibile annullare un processo in fase di trasmissione purché non sia stato visualizzato il messaggio che indica che il processo è stato completato. Per informazioni dettagliate su come annullare un processo riservato, fare riferimento a ["Visualizzazione/annullamento processi fax" a pagina 109](#).

Quando si seleziona un processo broadcast, il processo stesso viene annullato. Se si desidera annullare una destinazione specifica all'interno di un processo broadcast, fare riferimento a ["Eliminazione di destinazioni specifiche" a pagina 102](#).

I fax vengono trasmessi solo in bianco e nero.

---

## FUNZIONAMENTO AVANZATO

Utilizzando le opzioni disponibili, è possibile modificare l'output del fax per soddisfare le proprie esigenze:

FUNZIONE	OPZIONE		DESCRIZIONE
<b>Fax (Fax)</b>			
Aggiungi destinazione	Elenco Speed Dial		Selezionare il numero di Speed Dial necessario. È possibile selezionare più voci. Le voci devono essere registrate in anticipo. Fare riferimento a <a href="#">"Aggiunta di una voce di composizione veloce alla rubrica telefonica"</a> a pagina 112.
	Elenco Gruppi		Selezionare il numero di chiamata gruppi richiesto. È possibile selezionare più voci. Le voci devono essere registrate in anticipo. Fare riferimento a <a href="#">"Aggiunta di una voce di gruppo alla rubrica telefonica"</a> a pagina 113.
	Input diretto		Immettere il numero di fax di destinazione tramite il tastierino numerico. Utilizzare i tasti freccia e <b>OK</b> per selezionare la funzione di composizione dalle opzioni visualizzate sullo schermo: <ul style="list-style-type: none"> <li>&gt; - (Trattino) Inserisce un trattino nel numero di fax immesso.</li> <li>&gt; <b>Pause</b> (Pausa) Inserisce una pausa di due secondi durante la composizione. È possibile utilizzare più pause.</li> <li>&gt; <b>Tone</b> (Toni) Se è impostata la composizione a impulsi, passa alla composizione a toni.</li> <li>&gt; <b>PreFix</b> (Prefisso) Inserisce un prefisso registrato in anticipo.</li> </ul>
	Tx History (Storico TX)		Selezionare una destinazione dalle dieci trasmissioni più recenti.
	Rx History (Storico RX)		Selezionare una destinazione dalle dieci ricezioni più recenti.
Funzioni fax	Form.Scans	<b>A4</b> , Letter, Legal 13, Legal 13.5, Legal 14	Consente di selezionare il formato carta, in modo che corrisponda al formato del documento.
	Risoluzione	<b>Normal (Normale)</b> , Fine, Extra-Fine, Photo (Foto)	Consente di specificare il tipo di immagini sul documento.
	Density (Densità)	-3, -2, -1, <b>0</b> , +1, +2, +3	Regolazione densità Più scuro: per mantenere l'intensità dei colori e ottenere immagini più scure. Chiaro: per ridurre l'intensità dei colori e ottenere immagini più chiare.
	ScansDuplx	<b>OFF (DISATTIVATO)</b> , Long Edge Bind (Rilegatura lato lungo), Short Edge Bind (Rilegatura lato corto)	Selezionare la posizione di rilegatura degli originali rilegati.
	Continuous Scan (ADF) (Scansione continua (ADF))	<b>ON (ATTIVO)</b> , <b>OFF (DISATTIVATO)</b>	Consente di continuare la scansione di più documenti. Questa opzione consente di creare un unico processo fax da più fogli oppure originali singoli. Per informazioni dettagliate, fare riferimento a <a href="#">"Modalità scansione continua"</a> a pagina 121.



FUNZIONE	OPZIONE		DESCRIZIONE
Funzioni fax (segue)	Continuous Scan (Document Glass) (Scansione continua (vetro di scansione dei documenti))	ON (ATTIVO), <b>OFF (DISATTIVATO)</b>	Consente di continuare la scansione di più documenti. Questa opzione consente di creare un unico processo fax da più fogli oppure originali singoli. Per informazioni dettagliate, fare riferimento a <a href="#">"Modalità scansione continua" a pagina 121.</a>
	TTI	<b>ON (ATTIVO)</b> , OFF (DISATTIVATO)	Stampa il nome del mittente nell'intestazione del fax trasmesso. Per impostazione predefinita, viene stampato il nome specificato in Sender ID (ID mittente). Vedere <a href="#">"Sender ID (ID mittente)" a pagina 173.</a>
	Selez. TTI	<b>Definito dall'utente</b>	Selezionare l'intestazione TTI definita dall'utente. Nota: l'intestazione TTI deve essere attivata.
	Transmit Confirmation Report (Rapporto di conferma di trasmissione)	ON (ATTIVO), <b>OFF (DISATTIVATO)</b>	Selezionare ON (ATTIVO) per stampare una conferma fax dopo la trasmissione.
	Differita	<b>No</b> Date (Data) Ora	La trasmissione differita consente di inviare documenti via fax nella data e all'ora specificate. È possibile pianificare fino a 100 trasmissioni alla volta con un anticipo non superiore a un mese.
	Polling F-Code	ON (ATTIVO), <b>OFF (DISATTIVATO)</b>	Per attivarlo, utilizzare il tastierino numerico per inserire il sottoindirizzo della macchina remota. Se necessario, utilizzare il tastierino numerico per inserire la password della macchina remota.
	TX F-Code	ON (ATTIVO), <b>OFF (DISATTIVATO)</b>	La trasmissione F-Code è una funzione che consente di comunicare utilizzando sottoindirizzi o password in base allo standard ITU-T. Creando e registrando box F Code è possibile eseguire comunicazioni riservate e tramite bacheca. Per immettere il sottoindirizzo utilizzare il tastierino numerico. Se necessario, utilizzare il tastierino numerico per inserire la password della macchina remota. Nota: è possibile registrare fino a 20 box F-Code e memorizzare fino a 30 documenti in un box. Nota: le funzioni di Polling e FPolling devono essere disattivate.
	TX Memoria	<b>ON (ATTIVO)</b> , OFF (DISATTIVATO)	Selezionare OFF (DISATTIVATO) per attivare la trasmissione in tempo reale, ovvero la sincronizzazione delle trasmissioni fax con scansione.
Visualizzazione/ annullamento processi fax			Visualizzare o annullare nell'elenco un processo fax riservato.
Storico fax	Storico TX		Verificare lo storico di trasmissione o ricezione e i risultati di un processo fax.
	Storico RX		

## Alimentazione manuale

Per inviare più serie di documenti dall'ADF o dallo scanner piano, attivare la funzione di scansione continua. Per informazioni dettagliate, fare riferimento a ["Modalità scansione continua" a pagina 121.](#)

## Trasmissione broadcast

Questa funzione consente di inviare un fax a più destinatari contemporaneamente. Grazie alla combinazione di numeri abbreviati e gruppi e all'immissione di indirizzi mediante il tastierino numerico, è possibile specificare fino a 100 destinazioni contemporaneamente.

---

### NOTA

*Quando la trasmissione in tempo reale (opzione TX Memoria impostata su No) o il polling viene eseguito durante la trasmissione broadcast dei dati, la loro esecuzione è prioritaria. Nel caso del polling, l'esecuzione è prioritaria quando viene specificato un solo indirizzo.*

*Quando l'opzione **Broadcast Destination** (Destinazione broadcast) è abilitata, i numeri di destinazione vengono visualizzati prima della trasmissione. Vedere "[Broadcast Destination](#)" a pagina 176.*

---

## Eliminazione di destinazioni specifiche

È possibile annullare una destinazione specifica all'interno di un processo broadcast.

1. Assicurarsi che la destinazione necessaria sia selezionata nella schermata di standby del fax, quindi premere **OK**.
2. Con i tasti freccia, scorrere fino alla destinazione che si desidera eliminare, quindi premere **OK**.  
Viene selezionata una casella di controllo. È possibile selezionare più voci.
3. Dopo aver selezionato tutte le destinazioni da eliminare, premere il tasto freccia **destra**.
4. Assicurarsi che l'opzione `Delete this destination` (Elimina questa destinazione) sia selezionata, quindi premere **OK**.

## Ricomposizione manuale

L'impostazione della stampante prevede la ricomposizione automatica (fare riferimento a "[Tentativi richiamata](#)" a pagina 176). Se invece si desidera la ricomposizione manuale:

1. Premere il pulsante **FAX** sul pannello di controllo.
2. Premere **OK** per selezionare `Fax`.
3. Premere **OK** per selezionare `Add Destination` (Aggiungi destinazione).
4. Con il tasto freccia **giù**, scorrere fino alla voce `Tx History` (Storico TX) e premere **OK**.
5. Con i tasti freccia, scorrere fino alla destinazione desiderata e premere **OK**.  
Viene selezionata la casella di controllo. È possibile selezionare più voci.
6. Dopo aver selezionato tutte le destinazioni, premere il tasto freccia **destra**.
7. Premere **OK** per selezionare `Finish Destination Selection` (Concludi selezione destinazioni).
8. Premere il pulsante **Mono** (3) per iniziare a inviare i documenti.

## Comunicazione F-Code

La trasmissione F-Code rappresenta una funzione che consente di comunicare utilizzando sottoindirizzi o password in base allo standard ITU-T. Grazie alla creazione di box F-Code/ sottoindirizzi/password, è possibile eseguire comunicazioni protette, comunicazioni Bulletin Box e comunicazioni basate sul polling.

---

### NOTA

*È possibile registrare fino a 20 box F-Code.*

---

## Sottoindirizzo e codice ID

- > Un sottoindirizzo è un numero che consente di distinguere vari box F-Code memorizzati.
- > Una password è una chiave che consente di evitare operazioni di invio e ricezione errate.
- > Un codice ID è una chiave che consente di accedere a un Secure Box.

Tramite un sottoindirizzo è possibile utilizzare le funzioni seguenti:

- > Comunicazioni Confidential Box F-Code  
Se nella stampante del destinatario è impostato un Confidential Box F-Code e si specifica il sottoindirizzo del relativo Box, è possibile stabilire comunicazioni riservate.  
Nella stampante che riceve le comunicazioni riservate, a meno che non sia stato immesso il codice ID specificato, non è possibile stampare un documento ricevuto. Questa funzione, pertanto, è utile quando si invia un documento che richiede una protezione. Fare riferimento a:
  - > "Trasmissione mediante un sottoindirizzo (trasmissione F Code)" a pagina 106.
  - > "Stampa dei documenti memorizzati" a pagina 108.
- > Comunicazione Bulletin Box F-Code  
Se sulla macchina del destinatario è impostato il Bulletin Box F-Code e si specifica il sottoindirizzo della sua bacheca, è possibile inviare un documento al Bulletin Box o è possibile estrarre un documento memorizzato nel Bulletin Box (polling). Se necessario, è possibile specificare una password. Fare riferimento a:
  - > "Trasmissione mediante un sottoindirizzo (trasmissione F Code)" a pagina 106.
  - > "Ricezione mediante un sottoindirizzo (polling F-Code)" a pagina 107.
  - > "Archiviazione dei documenti in un Bulletin Box" a pagina 107.

## Registrazione di un box F-Code

Per utilizzare le comunicazioni F-Code, registrare un box F-Code. Registrare un sottoindirizzo in ogni box F-Code.

---

### NOTA

*Assicurarsi di registrare un sottoindirizzo.*

*Quando un utente imposta un numero segreto, il box F-Code potrà essere utilizzato solo da tale utente specifico.*

---

1. Premere il tasto **SETTING (IMPOSTAZIONE)** sul pannello di controllo.
2. Con il tasto freccia **giù**, scorrere fino alla voce `Admin Setup` (Amministrazione) e premere **OK**.
3. Utilizzando i tasti freccia e la tastiera visualizzata sullo schermo, immettere la password di amministratore. Selezionare `Done` (Fatto) e premere **OK**.
4. Con il tasto freccia **giù**, scorrere fino alla voce `Fax Setup` (Impostazioni Fax) e premere **OK**.
5. Con il tasto freccia **giù**, scorrere fino alla voce `Fcode Box` (Box F-Code) e premere **OK**.
6. Con i tasti freccia, scorrere fino alla posizione della voce desiderata e premere **OK**.

7. Premere **OK** per selezionare `Register` (Registra).
8. Selezionare un tipo di box F-Code:
  - > Bulletin Box - fare riferimento a "Registrazione di un Bulletin Box F-Code" a [pagina 104](#).
  - > Confidential Box - fare riferimento a "Registrazione di un Confidential Box F-Code" a [pagina 104](#).

### Registrazione di un Bulletin Box F-Code

1. Premere **OK** per selezionare `Bulletin Box`.
2. Premere il tasto freccia **destra** per selezionare `Box Name` (Nome box).
  - (a) Tramite i tasti freccia e la tastiera visualizzata sullo schermo, immettere un nome di box.
  - (b) Evidenziare `Done` (Fatto) e premere **OK**.

---

#### NOTA

*Se si utilizzano caratteri a byte singolo, è possibile registrare fino a 16 caratteri.*

---

3. Con il tasto freccia giù, scorrere fino a `Sub-Address` (Sottoindirizzo) e premere il tasto freccia **destra**.
  - (a) Immettere il sottoindirizzo utilizzando il tastierino numerico.
  - (b) Evidenziare `Done` (Fatto) e premere **OK**.

---

#### NOTA

*È possibile registrare un sottoindirizzo utilizzando fino a 20 cifre. Possono essere registrati anche i numeri e i segni # e \*.*

*In caso di errore durante l'immissione delle cifre, premere il pulsante **Canc.** per eliminare la cifra e quindi immettere quella corretta.*

---

4. Con il tasto freccia giù, scorrere fino a `I.D.Code` (Codice ID) e premere il tasto freccia **destra**:
  - (a) Registrare un codice ID (4 cifre) utilizzando il tastierino numerico.

---

#### NOTA

*Se il codice ID non viene visualizzato, annotarlo e conservarlo in un luogo sicuro.*

---

- (b) Premere **OK**.

5. Premere **OK** per completare.

### Registrazione di un Confidential Box F-Code

1. Premere **OK** per selezionare `Confidential Box`.
2. Premere il tasto freccia **destra** per selezionare `Box Name` (Nome box).
  - (a) Tramite i tasti freccia e la tastiera visualizzata sullo schermo, immettere un nome di box.
  - (b) Evidenziare `Done` (Fatto) e premere **OK**.

---

#### NOTA

*Se si utilizzano caratteri a byte singolo, è possibile registrare fino a 16 caratteri. Se si utilizzano caratteri a byte doppio, è possibile registrare fino a 8 caratteri.*

---

- 3.** Con il tasto freccia giù, scorrere fino a **Sub-Address** (Sottoindirizzo) e premere il tasto freccia **destra**.
- (a) Immettere il sottoindirizzo utilizzando il tastierino numerico.
- (b) Evidenziare **Done** (Fatto) e premere **OK**.
- 

**NOTA**

*È possibile registrare un sottoindirizzo utilizzando fino a 20 cifre. Possono essere registrati anche i numeri e i segni # e \*.*

*In caso di errore durante l'immissione delle cifre, premere il pulsante **Canc.** per eliminare la cifra e quindi immettere quella corretta.*

---

- 4.** Con il tasto freccia giù, scorrere fino a **I.D.Code** (Codice ID) e premere il tasto freccia **destra**:
- (a) Registrare un codice ID (4 cifre) utilizzando il tastierino numerico.
- 

**NOTA**

*Se il codice ID non viene visualizzato, annotarlo e conservarlo in un luogo sicuro.*

---

- (b) Premere **OK**.
- 

- 5.** Se necessario, utilizzare il tasto freccia **giù** per scorrere fino a **Hold Time** (Periodo di permanenza). Premere il tasto freccia **destra**:

- (a) Immettere il periodo di permanenza desiderato (compreso fra 00 e 31) utilizzando il tastierino numerico.
- (b) Premere **OK**.
- 

**NOTA**

*Specificare un periodo di permanenza compreso fra 0 e 31 giorni.*

*Se si specifica "00", i dati verranno conservati per un periodo indefinito di tempo.*

*L'intervallo di input del periodo di permanenza è compreso tra 0 e 31 giorni. Quando si imposta il valore 0, i documenti vengono memorizzati per un periodo di tempo indefinito.*

---

- 6.** Premere **OK** per completare.

## Eliminazione di un box F-Code

---

### NOTA

Non è possibile eliminare un box F-Code in cui sono memorizzati documenti.  
Per farlo, è necessario che sia vuoto.

---

1. Premere il tasto **SETTING (IMPOSTAZIONE)** sul pannello di controllo.
2. Con il tasto freccia **giù**, scorrere fino alla voce `Admin Setup` (Amministrazione) e premere **OK**.
3. Utilizzando i tasti freccia e la tastiera visualizzata sullo schermo, immettere la password di amministratore. Selezionare `Done` (Fatto) e premere **OK**.
4. Con il tasto freccia **giù**, scorrere fino alla voce `Fax Setup` (Impostazioni Fax) e premere **OK**.
5. Con il tasto freccia **giù**, scorrere fino alla voce `Fcode Box` (Box F-Code) e premere **OK**.
6. Con i tasti freccia, scorrere fino alla posizione della voce desiderata e premere **OK**.
7. Con il tasto freccia **giù**, scorrere fino alla voce `Delete` (Elimina) e premere **OK**.
8. Mediante i tasti freccia, evidenziare `Yes` (Sì) per continuare o `No` per annullare l'operazione.
9. Premere il pulsante **OK** per eseguire il comando.

### Trasmissione mediante un sottoindirizzo (trasmissione F Code)

Grazie all'immissione di un sottoindirizzo e di un codice ID, è possibile eseguire trasmissioni riservate F-Code, trasmissioni bulletin F-Code e trasmissioni basate sul polling F-Code.

---

### NOTA

Prima di procedere, assicurarsi di disporre del sottoindirizzo e del codice ID necessari.

---

1. Inserire i documenti nell'ADF con il lato stampato rivolto verso l'alto oppure posizzionarli sulla lastra con il lato stampato rivolto verso il basso.
2. Premere il tasto **Fax** sul pannello di controllo per visualizzare la schermata **Fax Ready (Fax pronto)**.
3. Premere **OK** per selezionare `Fax`.
4. Con il tasto freccia **giù**, scorrere fino alla voce `Fax Functions` (Funzioni fax) e premere **OK**.
5. Con il tasto freccia **giù**, scorrere fino alla voce `Fcode Tx` (Tx F-Code) e premere **OK**.
6. Con i tasti freccia, scorrere fino a `Yes` (Sì) e premere **OK**.
7. Utilizzando il tastierino numerico, immettere il sottoindirizzo del box registrato nella stampante del destinatario.
8. Selezionare `Done` (Fatto) e premere **OK**.
9. Premere il tasto freccia **sinistra** per uscire.
10. Premere **OK** per selezionare `Add Destination` (Aggiungi destinazione).
11. Con i tasti freccia, scorrere fino al metodo di input della destinazione desiderata e premere **OK**.
12. Specificare una destinazione.
13. Premere **OK** per completare.
14. Premere il pulsante **Mono** per iniziare a inviare i documenti.

## Ricezione mediante un sottoindirizzo (polling F-Code)

Grazie all'immissione di un sottoindirizzo e di un codice ID, è possibile estrarre (polling) un documento memorizzato in un Bulletin Box di una macchina di un destinatario.

---

### NOTA

*Prima di procedere, assicurarsi di disporre del sottoindirizzo e del codice ID necessari.*

---

1. Premere il tasto **Fax** sul pannello di controllo per visualizzare la schermata **Fax Ready (Fax pronto)**.
2. Premere **OK** per selezionare **Fax**.
3. Con il tasto freccia **giù**, scorrere fino alla voce **Fax Functions** (Funzioni fax) e premere **OK**.
4. Con il tasto freccia **giù**, scorrere fino alla voce **Fcode Polling** (Polling F-Code) e premere **OK**.
5. Con i tasti freccia, scorrere fino a **ON** (ATTIVO) e premere **OK**.
6. Utilizzando il tastierino numerico, immettere il sottoindirizzo del box registrato nella stampante del mittente.
7. Selezionare **Done** (Fatto) e premere **OK**.
8. Premere il tasto freccia **sinistra** per uscire.
9. Premere **OK** per selezionare **Add Destination** (Aggiungi destinazione).
10. Con i tasti freccia, scorrere fino al metodo di input della destinazione desiderato e premere **OK**.
11. Specificare una destinazione.
12. Premere **OK** per completare.
13. Premere il pulsante **Mono** per iniziare a ricevere i documenti.

## Archiviazione dei documenti in un Bulletin Box

---

### NOTA

*Prima di procedere, assicurarsi di aver registrato il Bulletin Box nel box F-Code.*

---

1. Inserire i documenti nell'ADF con il lato stampato rivolto verso l'alto oppure posizionarli sulla lastra con il lato stampato rivolto verso il basso.
2. Premere il tasto **SETTING (IMPOSTAZIONE)** sul pannello di controllo.
3. Utilizzando il tasto freccia **giù**, scorrere fino a **Store Document Settings** (Archivia impostazioni documenti) e premere **OK**.
4. Premere **OK** per selezionare **Store** (Archivia).
5. Premere **OK** per selezionare **Fcode Bulletin Board**.
6. Selezionare il box F-Code in cui memorizzare il documento.
7. Se si imposta un codice ID, immettere il numero (4 cifre) utilizzando il tastierino numerico. Premere **OK**.
8. Selezionare un metodo per la memorizzazione dei documenti:
  - > **Over Write** (Sovrascrivi): per sostituire un documento nel box.
  - > **Add** (Aggiungi): per aggiungere un nuovo documento al box.
9. Mediante i tasti freccia, evidenziare **Yes** (Sì) per continuare o **No** per annullare l'operazione.
10. Premere il pulsante **OK** per eseguire il comando.

## Stampa dei documenti memorizzati

È possibile stampare i documenti protetti ricevuti, i documenti ricevuti nel Bulletin Box e i documenti memorizzati nel Bulletin Box.

---

### NOTA

*Quando si riceve un documento in un box F-Code, viene stampato un avviso di ricezione del box F-code.*

*Selezionare il numero del box F-Code e stampare il documento memorizzato.*

---

1. Premere il tasto **SETTING (IMPOSTAZIONE)** sul pannello di controllo.
2. Utilizzando il tasto freccia **giù**, scorrere fino a `Store Document Settings` (Archivia impostazioni documenti) e premere **OK**.
3. Con il tasto freccia **giù**, scorrere fino alla voce `Print` (Stampa) e premere **OK**.
4. Premere **OK** per selezionare `Fcode Box`.
5. Selezionare il box F-Code in cui è memorizzato il documento da stampare.
6. Se si imposta un codice ID, immettere il numero (4 cifre) utilizzando il tastierino numerico. Premere **OK**.
7. Selezionare il numero di file del documento da stampare. Premere **OK**.
8. Mediante i tasti freccia, evidenziare `Yes` (Sì) per continuare o `No` per annullare l'operazione.
9. Premere il pulsante **OK** per eseguire il comando.

Verrà stampato il documento memorizzato o ricevuto.

---

### NOTA

*Al termine della stampa, i documenti riservati ricevuti vengono eliminati automaticamente.*

*I documenti ricevuti o memorizzati nel Bulletin Box, invece, non vengono eliminati.*

---

## Eliminazione di documenti memorizzati

1. Premere il tasto **SETTING (IMPOSTAZIONE)** sul pannello di controllo.
2. Utilizzando il tasto freccia **giù**, scorrere fino a `Store Document Settings` (Archivia impostazioni documenti) e premere **OK**.
3. Con il tasto freccia **giù**, scorrere fino alla voce `Delete` (Elimina) e premere **OK**.
4. Premere **OK** per selezionare `Fcode Bulletin Board`.
5. Selezionare il box F-Code in cui è memorizzato il documento da eliminare. Premere **OK**.
6. Se si imposta un codice ID, immettere il numero (4 cifre) utilizzando il tastierino numerico. Premere **OK**.
7. Selezionare il numero di file del documento da eliminare. Premere **OK**.
8. Mediante i tasti freccia, evidenziare `Yes` (Sì) per continuare o `No` per annullare l'operazione.
9. Premere il pulsante **OK** per eseguire il comando.



## Visualizzazione/annullamento processi fax

Se un lavoro fax memorizzato non occorre più, è possibile annullarlo e rimuoverlo dalla memoria del dispositivo multifunzione.

1. Premere il pulsante **Fax** sul pannello di controllo per visualizzare la schermata **Fax Mode** (Modalità fax).
2. Con i tasti freccia, scorrere fino a **Fax** e premere **OK**.
3. Con il tasto freccia **giù**, scorrere fino alla voce **Fax Job View/Cancel** (Visualizza/Annulla processo fax) e premere **OK**.
4. Con il tasto freccia **giù**, scorrere fino al processo fax che si desidera eliminare e premere **OK**.
5. Verificare il contenuto del processo, quindi premere il tasto freccia **destra**.
6. Con il tasto freccia **giù**, scorrere fino alla voce **Delete** (Elimina) e premere **OK**.
7. Mediante i tasti freccia, selezionare **Yes** (Sì) per continuare o **No** per annullare l'operazione e premere **OK**.

---

### NOTA

Quando si seleziona un processo broadcast, il processo stesso viene eliminato. Se si desidera annullare una destinazione specifica all'interno del processo broadcast, fare riferimento a ["Eliminazione di destinazioni specifiche" a pagina 102](#) per ottenere informazioni dettagliate.

---

## Inviare rapporti ed elenchi di processi

Vedere ["Reports \(Rapporti\)" a pagina 163](#).

## RICEZIONE FAX

Il dispositivo multifunzione è impostato per ricevere i fax in automatico.

Il dispositivo multifunzione è impostato sulla Modalità Fax. Per modificare tale modalità, fare riferimento a ["Modo ricezione" a pagina 200](#).

---

### NOTA

Se è in corso l'invio oppure la ricezione di un fax sul dispositivo MFP, tutti i fax in entrata saranno rifiutati.

---

Il comportamento della stampante varia a seconda della modalità di ricezione specificata.

Quando la stampante riceve fax, l'indicatore **DATA IN MEMORY (DATI IN MEMORIA)** è acceso e le informazioni sul mittente vengono visualizzate sullo schermo. L'indicatore resta acceso finché i dati sono archiviati in memoria.

---

### NOTA

- > Il nome del mittente e il numero di fax registrati nella stampante del mittente vengono visualizzati sullo schermo.
  - > Qualora si verifichi un overflow di memoria durante la ricezione dei dati nella stampante, la ricezione viene annullata. In tal caso, chiedere al mittente di inviare nuovamente il fax.
- 

## Modalità Fax ready (Fax pronto)

Questa modalità è l'impostazione predefinita di fabbrica. La stampante è impostata in modo da ricevere fax automaticamente.

## Modalità Tel/Fax ready (Tel/Fax pronto)

Quando la stampante è impostata su **Tel/Fax Ready Mode** (Modalità Tel/Fax pronto) è possibile ricevere chiamate e fax. È necessario connettere un telefono esterno in anticipo per ricevere chiamate. Fare riferimento al Manuale di configurazione per ottenere informazioni dettagliate.

## Ricezione fax

La stampante avvia automaticamente la ricezione di fax.

## Ricezione chiamate

Il telefono inizia a squillare quando riceve chiamate.

1. Prendere il microtelefono per parlare quando la stampante squilla.
2. Se necessario, premere il pulsante **START (Avvia)** mono e riporre il microtelefono per ricevere fax.

---

### NOTA

*In caso di connessione con telefoni a lunga distanza, i fax si possono ricevere premendo "remote receiver number" (numero ricevitore remoto). Consultare pagina 114 del "Manuale di configurazione".*

---

## Modalità Ans/Fax ready (Risp/Fax pronto)

Quando la stampante è impostata su **Ans/Fax Ready Mode** (Modalità Risp/Fax pronto) è possibile utilizzare una segreteria telefonica e ricevere fax automaticamente. È necessario connettere una segreteria telefonica esterna in anticipo. Fare riferimento al Manuale di configurazione per ottenere informazioni dettagliate.

---

### NOTA

*A seconda della segreteria telefonica e della stampante del mittente è possibile che la modalità **Ans/Fax Ready Mode** non funzioni correttamente.*

---

## Ricezione fax

La stampante avvia automaticamente la ricezione di fax.

## Ricezione chiamate

La segreteria telefonica squilla, il messaggio di risposta inizia, quindi inizia la registrazione di un messaggio.

## Modalità Tel ready (Telefono pronto)

La modalità **Tel Ready Mode** è consigliata se si utilizza spesso il telefono esterno connesso alla stampante. È necessario connettere un telefono esterno in anticipo per ricevere chiamate. Fare riferimento al Manuale di configurazione per ottenere informazioni dettagliate.

## Ricezione chiamate

Il telefono inizia a squillare quando riceve chiamate.

## Ricezione fax

Il telefono inizia a squillare quando riceve un segnale.

1. Prendere il microtelefono quando la stampante squilla.
2. Premere il pulsante **START (Avvia)** mono e riporre il microtelefono per ricevere fax.

## Modalità Forward (Inoltro)

Quando la stampante è impostata sulla modalità **Forward Mode**, i fax ricevuti vengono inoltrati automaticamente a una destinazione specificata. È necessario specificare in anticipo una destinazione di inoltro.

---

### NOTA

*È possibile registrare una sola destinazione di inoltro per questa funzione.*

---

## DRD

Questa modalità consente alla stampante di rilevare uno squillo specifico se questo è stato abilitato sulla linea telefonica. In questa modalità, la stampante riconosce il tipo DRD del mittente, quindi risponde solo se rileva il tipo DRD registrato.

Ci sono molti tipi di modelli di squilli DRD. La lunghezza del tempo di squillo SI' e di squillo NO è differente. Essa dipende dal Codice Nazione. Impostare il Codice Nazione e il tipo di DRD per il modello adatto di squillo DRD. Consultare il ["Codice nazione" a pagina 177](#). E' possibile registrare fino a quattro tipi di DRD.

Country Code (Codice Paese) : salvo Nuova Zelanda, Australia e Hong Kong (Questo modello è da applicare ai DRD dell'America.)

Tipo 1: Ripetizione 2 sec ON (Sì) - 4 sec OFF (DISATTIVATO)

Tipo 2: Ripetizione 0,8 sec ON (Sì) - 0,4 sec OFF (DISATTIVATO) - 0,8 sec ON (Sì) - 4 sec OFF (DISATTIVATO)

Tipo 3: Ripetizione 0,4 sec ON (Sì) - 0,2 sec OFF (DISATTIVATO) - 0,4 sec ON (Sì) - 0,2 sec OFF (DISATTIVATO) - 0,8 sec ON (Sì) - 4 sec OFF (DISATTIVATO)

Tipo 4: Ripetizione 0,3 sec ON (Sì) - 0,2 sec OFF (DISATTIVATO) - 1 sec ON (Sì) - 0,2 sec OFF (DISATTIVATO) - 0,3 sec ON (Sì) - 4 sec OFF (DISATTIVATO)

Country Code (Codice Paese) : Nuova Zelanda (Questo modello è da applicare ai DRD della Nuova Zelanda).

Tipo 1: Ripetizione 0,4 sec ON (Sì) - 0,2 sec OFF (DISATTIVATO) - 0,4 sec ON (Sì) - 2 sec OFF (DISATTIVATO)

Tipo 2: Ripetizione 0,4 sec ON (Sì) - 2,6 sec OFF (DISATTIVATO)

Tipo 3: Ripetizione 0,4 sec ON (Sì) - 0,2 sec OFF (DISATTIVATO) - 0,4 sec ON (Sì) - 0,2 sec OFF (DISATTIVATO) - 0,4 sec ON (Sì) - 1,4 sec OFF (DISATTIVATO)

Tipo 4: Ripetizione 0,4 sec ON (Sì) - 0,8 sec OFF (DISATTIVATO) - 0,4 sec ON (Sì) - 1,4 sec OFF (DISATTIVATO)

Country Code (Codice Paese) : Australia (Questo modello è da applicare ai DRD dell'Australia.)

Tipo 1: Ripetizione 0,4 sec ON (Sì) - 0,2 sec OFF (DISATTIVATO) - 0,4 sec ON (Sì) - 2 sec OFF (DISATTIVATO)

Tipo 2: Ripetizione 0,2 sec ON (Sì) - 0,4 sec OFF (DISATTIVATO) - 0,2 sec ON (Sì) - 0,4 sec OFF (DISATTIVATO) - 0,2 sec ON (Sì) - 1,6 sec OFF (DISATTIVATO)

Country Code (Codice Paese) : Hong Kong (Questo modello è da applicare ai DRD di Hong Kong.)

Tipo 1: Ripetizione 1,2 sec ON (Sì) - 3 sec OFF (DISATTIVATO)

Tipo 2: Ripetizione 0,4 sec ON (Sì) - 0,2 sec OFF (DISATTIVATO) - 0,4 sec ON (Sì) - 0,2 sec OFF (DISATTIVATO) - 0,8 sec ON (Sì) - 0,4 sec OFF (DISATTIVATO)

Tipo 3: Ripetizione 0,5 sec ON (Sì) - 0,5 sec OFF (DISATTIVATO) - 1 sec ON (Sì) - 0,5 sec OFF (DISATTIVATO) - 0,5 sec ON (Sì) - 3 sec OFF (DISATTIVATO)

Vedere ["DRD Type \(Tipo DRD\)" a pagina 200](#).

## Stampa di fax ricevuti

La stampante stampa automaticamente il fax ricevuto.

---

### NOTA

- > Utilizzare solo carta standard o riciclata.
  - > Sono disponibili i formati A4, Letter e Legal.
-

A seconda delle impostazioni di stampa di ricezione, le immagini più grandi del formato specificato vengono ridotte, scartate o stampate su più fogli. Vedere ["Rapporto riduzione. Rx" a pagina 177](#).

Se la stampante non è in grado di stampare i fax ricevuti a causa della mancanza di fogli o di un inceppamento della carta, archiverà temporaneamente i dati dei fax ricevuti nella propria memoria. Quando il problema sarà stato risolto, avvierà automaticamente la stampa.

---

**NOTA**

Per ulteriori informazioni su come caricare la carta, vedere ["Caricamento della carta" a pagina 36](#).

Per informazioni dettagliate su come eliminare un inceppamento della carta, fare riferimento a ["Eliminazione degli inceppamenti della carta" a pagina 147](#).

Per verificare lo storico delle ricezioni, fare riferimento a ["Storico RX" a pagina 101](#).

---

## GESTIONE DELLA RUBRICA TELEFONICA

La sezione seguente spiega come aggiungere/rimuovere/modificare le voci di composizione veloce o di gruppo della Rubrica telefonica.

### AGGIUNTA DI UNA VOCE DI COMPOSIZIONE VELOCE ALLA RUBRICA TELEFONICA

Nella rubrica telefonica possono essere memorizzati fino a 100 numeri di composizione veloce.. Per aggiungere un nuovo numero di composizione veloce alla rubrica telefonica:

1. Premere il tasto **SETTING (IMPOSTAZIONE)** sul pannello di controllo.
2. Con il tasto freccia **giù**, scorrere fino alla voce `Phone Book` (Rubrica telefonica) e premere **OK**.
3. Premere **OK** per selezionare `Speed Dial List` (Lista compos. veloce).
4. Con i tasti freccia, scorrere fino alla posizione della voce desiderata e premere **OK**.
5. Premere **OK** per selezionare `Register` (Registra).
6. Premere il tasto freccia **destra** per selezionare `Name` (Nome).
7. Inserire il nome utilizzando il tastierino numerico o le frecce e la tastiera visualizzata sullo schermo.

---

**NOTA**

Il nome può essere composto da un massimo di 24 caratteri.

---

8. Selezionare `Done` (Fatto) e premere **OK**.
9. Con il tasto freccia **giù**, scorrere fino alla voce `Fax Number` (Numero fax) e premere il tasto freccia **destra**.
10. Immettere il numero di fax di destinazione tramite il tastierino numerico.

---

**NOTA**

Il numero può avere una lunghezza massima di 40 cifre.

Se il numero di destinazione del fax ha un numero di interno, premere il tasto *Pausa* tra i numeri. Verrà immessa una pausa durante la composizione.

Se il dispositivo multifunzione è connesso a un centralino (PBX, private branch exchange), è necessario aggiungere un prefisso per accedere alla linea esterna. Per ulteriori informazioni, fare riferimento al Manuale di configurazione.

Se occorre modificare il metodo di composizione per l'area, premere il pulsante *Tono* per modificare i parametri di chiamata per quel numero.

In caso di errore durante l'immissione dei numeri, premere il pulsante **Canc.** per eliminare l'ultima cifra.

---

11. Selezionare **Done** (Fatto) e premere **OK**.
12. Se necessario, utilizzare i tasti freccia e scorrere fino a **Group No.** (N. gruppo) quindi premere il tasto freccia **destra**.
13. Tramite i tasti freccia, selezionare il numero di gruppo a cui assegnare il numero di fax e premere **OK**.

Viene selezionata la casella di controllo. È possibile selezionare più voci.

---

**NOTA**

*I numeri assegnati ai gruppi dalla funzione di composizione veloce vengono sincronizzati con i numeri assegnati ai gruppi che utilizzano la funzione Group No.*

---

14. Premere il tasto freccia **destra** per completare.
15. Per confermare, premere **OK**.
16. Premere nuovamente **OK** per aggiungere la voce alla rubrica telefonica.
17. Premere il tasto freccia **sinistra** per uscire dal menu.

### AGGIUNTA DI UNA VOCE DI GRUPPO ALLA RUBRICA TELEFONICA

Il dispositivo può memorizzare fino a 20 impostazioni di chiamata gruppi. Per aggiungere un nuovo numero di chiamata gruppi alla rubrica telefonica:

1. Premere il tasto **SETTING (IMPOSTAZIONE)** sul pannello di controllo.
2. Con il tasto freccia **giù**, scorrere fino alla voce **Phone Book** (Rubrica telefonica) e premere **OK**.
3. Con il tasto freccia **giù**, scorrere fino a **Group No. Book** (Rubrica numeri gruppo) e premere **OK**.
4. Con i tasti freccia, scorrere fino alla posizione della voce desiderata e premere **OK**.
5. Premere **OK** per selezionare **Register** (Registra).
6. Premere il tasto freccia **destra** per selezionare **Name** (Nome).
7. Inserire il nome utilizzando il tastierino numerico o le frecce e la tastiera visualizzata sullo schermo.

---

**NOTA**

*Il nome può essere composto da un massimo di 16 caratteri.*

---

8. Selezionare **Done** (Fatto) e premere **OK**.
9. Con il tasto freccia **giù**, scorrere fino alla voce **Speed Dial** (Composizione veloce) e premere il tasto freccia **destra**.
10. Tramite i tasti freccia, selezionare il numero di composizione veloce che si desidera assegnare al gruppo e premere **OK**.  
Viene selezionata la casella di controllo. È possibile selezionare più voci.
11. Premere il tasto freccia **destra** per completare.
12. Per confermare, premere **OK**.
13. Premere nuovamente **OK** per aggiungere la voce alla rubrica telefonica.
14. Premere il tasto freccia **sinistra** per uscire dal menu.

### ELIMINAZIONE DI UNA VOCE DI COMPOSIZIONE VELOCE DALLA RUBRICA TELEFONICA

Per eliminare una voce di composizione veloce dalla rubrica telefonica:

1. Premere il tasto **SETTING (IMPOSTAZIONE)** sul pannello di controllo.
2. Con il tasto freccia **giù**, scorrere fino alla voce **Phone Book** (Rubrica telefonica) e premere **OK**.
3. Premere **OK** per selezionare **Speed Dial List** (Lista compos. veloce).
4. Con i tasti freccia, scorrere fino alla posizione della voce desiderata e premere **OK**.

5. Con i tasti freccia, scorrere fino a `Delete` (Elimina) e premere **OK**.
6. Alla richiesta, scegliere `Yes` (Sì) per continuare oppure selezionare `No` per annullare l'operazione.
7. Premere **OK**.
8. Premere il tasto freccia **sinistra** per uscire dal menu.

### ELIMINAZIONE DI UNA VOCE DI CHIAMATA GRUPPI DALLA RUBRICA TELEFONICA

Per eliminare una voce di chiamata gruppi dalla rubrica telefonica:

1. Premere il tasto **SETTING (IMPOSTAZIONE)** sul pannello di controllo.
2. Con il tasto freccia **giù**, scorrere fino alla voce `Phone Book` (Rubrica telefonica) e premere **OK**.
3. Con il tasto freccia **giù**, scorrere fino a `Group No. Book` (Rubrica numeri gruppo) e premere **OK**.
4. Con i tasti freccia, scorrere fino alla posizione della voce desiderata e premere **OK**.
5. Con i tasti freccia, scorrere fino a `Delete` (Elimina) e premere **OK**.
6. Alla richiesta, scegliere `Yes` (Sì) per continuare oppure selezionare `No` per annullare l'operazione.
7. Premere **OK**.
8. Premere il tasto freccia **sinistra** per uscire dal menu.

### MODIFICA DI UNA VOCE DI COMPOSIZIONE VELOCE

Per modificare una voce di composizione veloce:

1. Premere il tasto **SETTING (IMPOSTAZIONE)** sul pannello di controllo.
2. Con il tasto freccia **giù**, scorrere fino alla voce `Phone Book` (Rubrica telefonica) e premere **OK**.
3. Premere **OK** per selezionare `Speed Dial List` (Lista compos. veloce).
4. Con i tasti freccia, scorrere fino alla posizione della voce desiderata e premere **OK**.
5. Premere **OK** per selezionare `Edit` (Modifica).
6. Modificare i dettagli `Name` (Nome), `Fax Number` (Numero fax) e/o `Group No.` (N. gruppo) secondo le esigenze, quindi premere **OK**.
7. Premere il tasto freccia **sinistra** per uscire dal menu.

### MODIFICA DI UNA VOCE DI CHIAMATA GRUPPI

Per modificare una voce di chiamata gruppi:

1. Premere il tasto **SETTING (IMPOSTAZIONE)** sul pannello di controllo.
2. Con il tasto freccia **giù**, scorrere fino alla voce `Phone Book` (Rubrica telefonica) e premere **OK**.
3. Con il tasto freccia **giù**, scorrere fino a `Group No. Book` (Rubrica numeri gruppo) e premere **OK**.
4. Con i tasti freccia, scorrere fino alla posizione della voce desiderata e premere **OK**.
5. Premere **OK** per selezionare `Edit` (Modifica).
6. Modificare i dettagli `Name` (Nome) e/o `Group No.` (N. gruppo) secondo le esigenze, quindi premere **OK**.
7. Premere il tasto freccia **sinistra** per uscire dal menu.

### REGISTRAZIONE DI UNA VOCE DALLO STORICO DI RICEZIONE O TRASMISSIONE

1. Premere il pulsante **Fax** sul pannello di controllo per visualizzare la schermata `Fax Mode` (Modalità fax).

2. Assicurarsi che **Fax** sia evidenziato, quindi premere **OK**.
  3. Con il tasto freccia **giù**, scorrere fino alla voce **Fax History** (Storico fax) e premere **OK**.
  4. Tramite i tasti freccia, evidenziare **Tx History** (Storico TX) o **Rx History** (Storico RX) secondo le esigenze e premere **OK**.
  5. Con i tasti freccia, scorrere fino alla voce desiderata e premere **OK**.
  6. Verificare il contenuto della voce, quindi premere il tasto freccia **destra**.
  7. Premere **OK** per selezionare **Register To Speed Dial** (Registra a compos. veloce).
  8. Con i tasti freccia, scorrere fino alla posizione della voce desiderata e premere **OK**.
  9. Continuare il processo di registrazione secondo quanto descritto in ["Aggiunta di una voce di composizione veloce alla rubrica telefonica" a pagina 112](#).
- Il numero di fax viene immesso automaticamente. Non occorre immetterlo manualmente.

## FAX VIA INTERNET

### INVIO DI UN FAX DAL PC

#### NOTA

*È necessario installare il driver del fax sul PC. Scaricare il driver del fax più recente dal sito Web di supporto appropriato.*

#### Funzionamento di base

1. Sul dispositivo multifunzione: Inserire i documenti nell'ADF con il lato stampato rivolto verso l'alto oppure posizzarli sulla lastra con il lato stampato rivolto verso il basso.
2. Premere il pulsante **Fax** sul pannello di controllo per visualizzare la schermata **Fax Mode** (Modalità fax).
3. Con il tasto freccia **giù**, scorrere fino alla voce **Internet Fax** (Fax via Internet) e premere **OK**.
4. Impostare le proprietà di destinazione e di invio secondo le esigenze. Per informazioni dettagliate, fare riferimento a ["Funzionamento avanzato" a pagina 117](#).
5. Sul computer: Dal menu File dell'applicazione in uso, selezionare l'opzione relativa alla **stampa**.
6. Nella finestra relativa alla selezione della stampante, evidenziare l'opzione relativa ai driver del fax.
7. Premere il pulsante relativo alle **preferenze** per visualizzare la finestra del driver del fax.

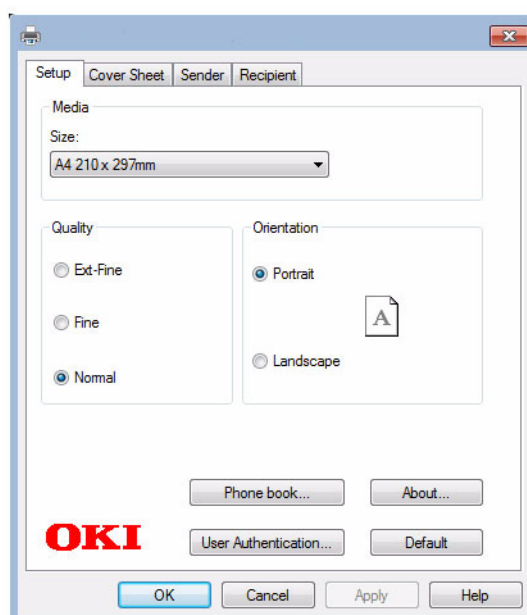

8. Nella scheda relativa alle impostazioni:
  - (a) Selezionare il formato di supporto appropriato nel menu a discesa.
  - (b) Impostare la qualità di risoluzione su **Ext- fine, Fine** o **Normale**.
  - (c) Impostare l'orientamento su **Verticale** o **Orizzontale**.
9. Nella scheda relativa alla copertina:
  - (a) Definire l'impostazione di utilizzo della copertina appropriata.
  - (b) Selezionare un formato di copertina.
10. Nella scheda relativa al mittente:
  - (a) Immettere il nome.
  - (b) Immettere il numero di fax.
  - (c) Se necessario, immettere alcuni commenti.
  - (d) Se necessario, selezionare la casella di controllo **Add an outside call number (Aggiungi un numero di chiamata esterna)** e immettere un numero di chiamata esterna.
11. Nella scheda relativa al destinatario:

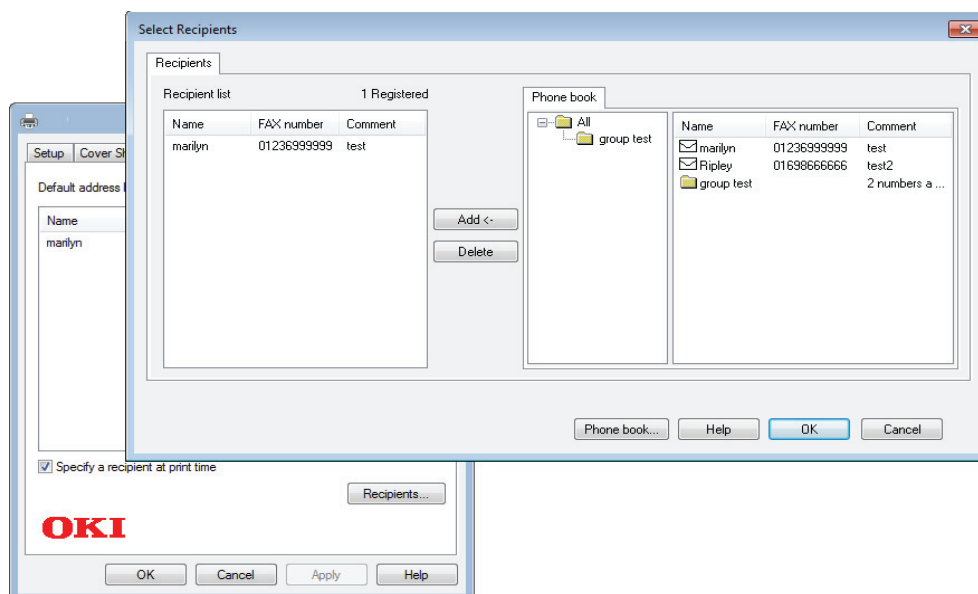

- (a) Fare clic sul pulsante **Destinatari....**
  - (b) Selezionare un numero di fax dal pannello **Rubrica telefonica** sul lato destro. Vedere ["Aggiunta dei numeri fax alla rubrica telefonica"](#) a pagina 119.
  - (c) Premere il pulsante **Aggiungi** per aggiungere il numero all'elenco dei destinatari.
  - (d) Ripetere i passaggi (b) e (c) in base alle esigenze per creare un elenco dei destinatari.
  - (e) Se è necessario rimuovere un numero dalla lista dei destinatari, evidenziare il nome appropriato, quindi premere il pulsante **Elimina**.
  - (f) Una volta completato l'elenco, premere il pulsante **OK** per chiudere la finestra Selezionare i destinatari.
12. Premere il pulsante **OK** per chiudere la finestra dei driver fax.



### 13. Premere **OK** per iniziare a inviare il fax.

#### NOTA

Se si desidera annullare il fax durante la trasmissione al prodotto multifunzione:

1. Fare doppio clic sull'icona della stampante nell'area delle notifiche.
2. Selezionare il processo dalla coda di stampa.
3. Dal menu **Document (Documento)**, selezionare **Cancel (Annulla)**.

Dopo che il processo è stato archiviato nel prodotto multifunzione non è possibile annullarlo tramite il PC. Occorre invece annullarlo direttamente tramite la stampante. Per informazioni dettagliate, fare riferimento a ["Visualizzazione/annullamento processi fax" a pagina 109](#).

### Funzionamento avanzato

Utilizzando le opzioni disponibili, è possibile modificare l'output del fax per soddisfare le proprie esigenze:

FUNZIONE	OPZIONE		DESCRIZIONE	
Internet Fax				
Aggiungi destinazione	A: Cc: Ccn:	Rubrica indirizzi	Selezionare l'indirizzo E-mail dalla rubrica telefonica. Intervallo: 001-100	
		Elenco Gruppi	Selezionare il gruppo di destinazione nell'elenco. Intervallo: 01-20	
		Storico TX	Visualizza l'elenco dei messaggi E-mail inviati.	
		Input diretto	Immettere l'indirizzo E-mail utilizzando la tastiera visualizzata sullo schermo.	
		LDAP	Ric. semplice	Utilizzare la tastiera visualizzata sullo schermo per immettere un valore di ricerca.
			Ricerca avanzata Metodo di ricerca: Nome utente: Indirizzo E-mail:	Utilizzare la Ricerca avanzata per svolgere una ricerca nella rubrica telefonica LDAP per nome utente e/o indirizzo E-mail.

FUNZIONE	OPZIONE		DESCRIZIONE	
Impostazione della scansione	Form.Scans	<b>A4</b> , Letter, Legal 13, Legal 13.5, Legal 14		Consente di selezionare il formato carta, in modo che corrisponda al formato del documento.
	Density (Densità)	-3, -2, -1, <b>0</b> , +1, +2, +3		Regolazione densità Più scuro: per mantenere l'intensità dei colori e ottenere immagini più scure. Chiaro: per ridurre l'intensità dei colori e ottenere immagini più chiare.
	Risoluzione	<b>Normal (Normale)</b> , Fine, Extra-Fine, Photo (Foto)		Consente di specificare il tipo di immagini sul documento.
	Rimozione sfondo	OFF (DISATTIVATO), 1, 2, <b>3</b> , 4, 5, 6		Consente di bloccare il colore di sfondo dell'immagine (ammesso che un documento abbia uno sfondo ), in modo che il colore di sfondo non venga stampato.
	Rispondi a	Rubrica indirizzi		Selezionare l'indirizzo E-mail dalla rubrica telefonica. Intervallo: 001-100
		Input diretto		Immettere l'indirizzo E-mail utilizzando la tastiera visualizzata sullo schermo.
		LDAP	Ric. semplice	Utilizzare la tastiera visualizzata sullo schermo per immettere un valore di ricerca.
			Ricerca avanzata Metodo di ricerca: Nome utente: Indirizzo E-mail:	Utilizzare la Ricerca avanzata per svolgere una ricerca nella rubrica telefonica LDAP per nome utente e/o indirizzo E-mail.
	Modifica E-mail	Oggetto	Selezione oggetto	Immettere un nuovo oggetto o modificare i modelli di testo e oggetto per i messaggi E-mail predefiniti. Per informazioni dettagliate, consultare la sezione <a href="#">"Creazione di modelli E-mail" a pagina 89.</a>
			Input diretto	
		Corpo dell'E-mail	Selezione testo	
			Input diretto	
	Nome file	<b>Definita dall'utente</b>		Utilizzare la tastiera visualizzata sullo schermo per digitare un nome file appropriato.
ScansDuplx	ON (ATTIVO), <b>OFF (DISATTIVATO)</b>		Attiva e disattiva la funzione Duplex (Fronte/retro).	
Continuous Scan (Scansione Continua)	ON (ATTIVO), <b>OFF (DISATTIVATO)</b>		Consente di continuare la scansione di più documenti. Questa opzione consente di creare un unico processo fax da più fogli oppure originali singoli. Per informazioni dettagliate, fare riferimento a <a href="#">"Modalità scansione continua" a pagina 121.</a>	
Rapp. compressione	Alto, Medio, <b>Basso</b>		Selezionare il livello di compressione appropriato.	
Storico TX			Verificare lo storico di trasmissione e i risultati di un processo fax via Internet.	

## RICEZIONE DI UN FAX VIA INTERNET

La stampante stampa automaticamente i fax ricevuti via Internet. Se il documento presenta un formato più grande del formato A4, la stampante riduce automaticamente il documento al formato della carta nel cassetto carta specificato.

## AGGIUNTA DEI NUMERI FAX ALLA RUBRICA TELEFONICA

### NOTA

*È possibile registrare fino a 1000 destinazioni.*

Per aggiungere un numero di destinazione del fax alla rubrica telefonica:

1. Dal menu File dell'applicazione in uso, selezionare l'opzione relativa alla **stampa**.
2. Nella finestra di selezione della stampante evidenziare l'opzione relativa al driver del fax.
3. Premere il pulsante relativo alle **preferenze** per visualizzare la finestra del driver del fax.

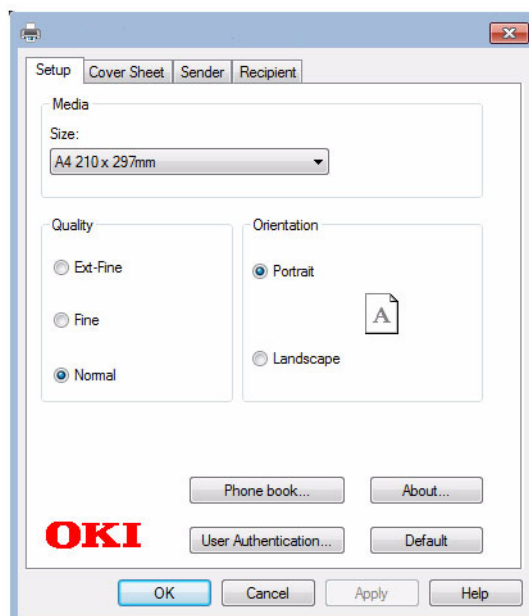

4. Fare clic sul pulsante **Rubrica telefonica....**  
Verrà visualizzata la rubrica telefonica.
5. Selezionare **Numero di FAX -> Nuovo (numero di FAX)**.
6. Immettere il **Nome** relativo al numero del destinatario del fax.
7. Immettere il **Numero di FAX** appropriato.
8. Se richiesto, immettere un **commento**.
9. Premere il pulsante **OK** per salvare.

## AGGIUNTA DI NUOVI GRUPPI ALLA RUBRICA TELEFONICA

Per aggiungere un nuovo gruppo alla rubrica telefonica:

1. Dal menu File dell'applicazione in uso, selezionare l'opzione relativa alla **stampa**.
2. Nella finestra di selezione della stampante evidenziare l'opzione relativa al driver del fax.
3. Premere il pulsante relativo alle **preferenze** per visualizzare la finestra del driver del fax.
4. Fare clic sul pulsante **Rubrica telefonica....**  
Verrà visualizzata la rubrica telefonica.
5. Selezionare **Numero di FAX -> Nuovo (gruppo)**.
6. Immettere il **Nome gruppo**.
7. Se richiesto, immettere un **commento**.

**8. Aggiungere destinatari alla lista del gruppo:**

---

*NOTA*

*In un gruppo sono consentiti al massimo 100 destinatari.*

---

- (a) Selezionare un numero di fax dal pannello Rubrica telefonica sul lato destro.
- 

*NOTA*

*È possibile aggiungere direttamente un nuovo numero di fax facendo clic sul pulsante **Nuovo (Numero di FAX)**... e aggiungendo una voce al pannello della rubrica telefonica.*

---

- (b) Premere il pulsante **Aggiungi->** per aggiungere il numero all'elenco del gruppo.
- (c) Ripetere i passaggi (a) e (b), se necessario, per creare l'elenco del gruppo.
- (d) Se è necessario rimuovere un numero dall'elenco dei destinatari, evidenziare il nome appropriato e premere il pulsante **<-Elimina**.
- 9.** Una volta completato l'elenco, premere il pulsante **OK** per chiudere la finestra Nuovo gruppo.

**IMPORTAZIONE ED ESPORTAZIONE DI NUMERI DI FAX**

Utilizzando le funzioni di importazione ed esportazione, è possibile gestire i numeri di fax di una rubrica creata su un altro computer.

**1.** In Windows:

Windows 8/Server 2012: selezionare **Desktop > Barra dei charm > Impostazioni > Pannello di controllo > Visualizza dispositivi e stampanti**.

Windows 7/Server 2008 R2: selezionare **Start > Dispositivi e stampanti**.

Vista/Server 2008: selezionare **Start > Pannello di controllo > Stampanti**.

XP/Server 2003: selezionare **Start (Start) > Printers and Faxes (Stampanti e fax)**.

- 2.** Fare clic con il pulsante destro del mouse sull'icona del dispositivo e selezionare **Printing Preferences (Preferenze stampa)**.
- 3.** Nella scheda **Installazione** fare clic sul pulsante **Rubrica telefonica**.
- 4.** Dal menu a discesa fare clic su **Strumento > Esporta**.
- 5.** Nella schermata relativa all'esportazione di file specificare un nome per il file e fare clic sul pulsante **Salva**. La rubrica telefonica verrà salvata.
- 6.** Importare la rubrica telefonica salvata in un altro computer:
- (a) Nel driver del fax installato nel computer in cui è stata importata la rubrica telefonica procedere come descritto prima per avviare la rubrica e fare clic su **Strumento > Importa** nel menu.
- (b) Nella schermata di importazione del file, selezionare un file della rubrica telefonica da importare. Dopo aver fatto clic sul pulsante **Apri** i dati verranno importati nella rubrica telefonica.

---

*NOTA*

*La registrazione dei gruppi non può essere esportata. Le destinazioni incluse nel gruppo vengono invece esportate.*

---

## FUNZIONI COMUNI PER LE OPERAZIONI DI COPIA, FAX E SCANSIONE

### MODALITÀ SCANSIONE CONTINUA

Se si desidera eseguire la scansione, la copia o l'invio tramite fax di più serie di documenti dal dispositivo multifunzione o dalla lastra di esposizione, attivare l'opzione "Continuous Scan" (Scansione Continua).

---

#### NOTA

*Nell'esempio seguente viene utilizzata la funzione fax. La procedura è tuttavia identica per le funzioni di scansione e copia.*

---

Per impostare il fax per la scansione continua:

1. Inserire i documenti nell'ADF con il lato stampato rivolto verso l'alto oppure posizzionarli sulla lastra con il lato stampato rivolto verso il basso.
2. Premere il tasto **Fax** sul pannello di controllo per visualizzare la schermata `Fax Ready` (Fax pronto).
3. Assicurarsi che `Fax` sia evidenziato, quindi premere **OK**.
4. Con il tasto freccia **giù**, scorrere fino alla voce `Fax Functions` (Funzioni fax) e premere **OK**.
5. Con il tasto freccia **giù**, scorrere fino alla voce `Continuous Scan (ADF)` (Scansione continua (ADF)) o `Continuous Scan (Document Glass)` (Scansione continua (vetro di scansione dei documenti)) e premere **OK**.
6. Selezionare **ON (ATTIVATA)** e premere **OK**.
7. Premere il pulsante **BACK (INDIETRO)** per uscire dal menu e tornare alla schermata `Fax Ready` (Fax pronto).
8. Impostare le proprietà di invio secondo le esigenze.
9. Premere il tasto **Mono** per avviare la scansione del primo documento.

Al termine dell'operazione di scansione corrente, sulla schermata verrà visualizzato un messaggio che invita a collocare il documento successivo. Per sottoporre a scansione altri documenti, assicurarsi che l'opzione `Start Scan` (Avvia scansione) sia evidenziata, quindi premere **OK** per continuare la scansione oppure utilizzare il tasto freccia **giù** per selezionare `Scan Complete` (Scansione completata).

## MACRO (SOLO MC562dn, MC562w, MC562dw, ES5462 MFP, ES5462dw MFP E MPS2731mc)

Se si esegue regolarmente un processo di copia, fax o scansione, è possibile programmare i passaggi sul dispositivo multifunzione e creare una "scorciatoia" che consenta di eseguirli quando si tocca un pulsante. Tramite la funzione Macro è possibile creare fino a dieci scorciatoie.

È possibile creare una macro per le funzioni seguenti:

- > Copia (a colori e/o in bianco e nero)
- > Stampa da una memoria USB
- > Scansione verso E-mail
- > Scansione verso PC in rete
- > Scansione verso memoria USB
- > Invio di fax
- > Invio di fax via Internet

---

### NOTA

*Le modifiche a un numero speed dial esistente o l'aggiunta di un nuovo numero speed dial non vengono applicate a Macro precedentemente configurate. La Macro deve essere riprogrammata per riflettere le modifiche apportate alla directory speed dial.*

---

### Creazione:

Per registrare una scorciatoia:

1. Immettere i passaggi da programmare. Se, ad esempio, si desidera programmare un processo di copia di tipo fronte/retro, con formato di scansione A5 e 20 copie:
  - (a) Premere il tasto **COPY** sul pannello di controllo.
  - (b) Premere il tasto freccia **destra**.
  - (c) Premere **OK** per selezionare `Scan Size` (Formato scansione).
  - (d) Con il tasto freccia **giù**, scorrere fino ad `A5`, quindi premere **OK**.
  - (e) Con il tasto freccia **giù**, scorrere fino ad `Duplex Copy` (Copia fronte/retro), quindi premere **OK**.
  - (f) Con il tasto freccia **giù**, evidenziare l'opzione fronte/retro desiderata, quindi premere **OK**.
  - (g) Premere il pulsante **Back (Indietro)**.
  - (h) Utilizzando il tastierino numerico, digitare **20**.
2. Premere il tasto **Job Macro (Macro)** sul pannello di controllo per visualizzare la schermata **Job Macro**.
3. Tramite i tasti freccia, selezionare un numero di processo da associare al programma.
4. Premere **OK**.
5. Premere di nuovo **OK**.
6. Tramite i tasti freccia e la tastiera visualizzata sullo schermo, immettere un titolo appropriato per la macro.
7. Evidenziare `Enter` (Immetti) sullo schermo, quindi premere **OK**.

8. Selezionare **Sì** per continuare o **No** per uscire senza salvare.
9. Premere il pulsante **OK** per completare la registrazione.

---

*NOTA*

*Non è possibile modificare i passaggi all'interno di un programma. Per farlo, è necessario riprogrammare il numero di processo.*

---

### Utilizzo:

Per utilizzare una scorciatoia preprogrammata:

1. Premere il tasto **Job Macro (Macro)** sul pannello di controllo per visualizzare la schermata *Job Macro*.
2. Con i tasti freccia, scorrere fino alla macro che si desidera utilizzare, quindi premere **OK**.
3. Assicurarsi che l'opzione *Restore (Ripristina)* sia evidenziata, quindi premere **OK**.
4. Verificare le impostazioni, quindi premere **OK**.
5. Quando viene richiesto, selezionare **Sì** per eseguire il programma o **No** per uscire.

---

*NOTA*

*Se il controllo dell'accesso è abilitato e non si è autorizzati a utilizzare determinate funzioni, verrà visualizzato un messaggio, quindi lo schermo tornerà alla richiesta di conferma. Selezionare **No** per tornare alla schermata *Job Macro*.*

---

### Eliminazione:

Per eliminare una funzione Macro:

1. Premere il tasto **Job Macro (Macro)** sul pannello di controllo per visualizzare la schermata *Job Macro*.
2. Con i tasti freccia, scorrere fino alla macro che si desidera eliminare, quindi premere **OK**.
3. Con i tasti freccia, scorrere fino a *Delete (Elimina)* e premere **OK**.
4. Quando viene richiesto, selezionare **Sì** per confermare l'eliminazione o **No** per uscire.

### Modifica del nome:

Per modificare il titolo di una Macro:

1. Premere il tasto **Job Macro (Macro)** sul pannello di controllo per visualizzare la schermata *Job Macro*.
2. Con i tasti freccia, scorrere fino alla macro che si desidera modificare, quindi premere **OK**.
3. Con i tasti freccia, scorrere fino a *Title Edit (Modifica titolo)* e premere **OK**.
4. Tramite i tasti freccia e la tastiera visualizzata sullo schermo, immettere un titolo appropriato per la macro.
5. Evidenziare *Enter (Immetti)* sullo schermo, quindi premere **OK**.

# MANUTENZIONE

## SOSTITUZIONE DEI MATERIALI DI CONSUMO

**Per assicurare risultati e prestazioni hardware di qualità ottimale, utilizzare esclusivamente materiali di consumo originali. I prodotti non originali possono intaccare in qualche modo le prestazioni della stampante e invalidare, di conseguenza, la garanzia della stessa.**

## SOSTITUZIONE DELLA CARTUCCIA DI TONER

---

### NOTA

*Quando il display LCD indica che il toner è in esaurimento o se la stampa appare sbiadita, aprire innanzitutto il coperchio superiore della stampante e provare a picchiare alcune volte sulla cartuccia per distribuire uniformemente la polvere di toner. In questo modo si ottiene la resa migliore della cartuccia di toner.*

---

### AVVERTENZA!

**Per evitare il consumo di toner e possibili errori nel sensore del toner, non cambiare la cartuccia di toner fino a quando non viene visualizzato il messaggio "TONER ESAURITO".**

Il toner utilizzato in questa stampante è una polvere secca molto fine, contenuto in quattro cartucce, una per ciascun colore: ciano, magenta, giallo e nero.

Durante l'installazione di una nuova cartuccia, tenere a portata di mano un foglio di carta per potervi appoggiare la cartuccia usata.

Smaltire la vecchia cartuccia in modo responsabile, riponendola all'interno del recipiente di riciclaggio fornito insieme alla nuova cartuccia. Attenersi a tutte le normative, indicazioni ecc. eventualmente in vigore relative al riciclaggio dei rifiuti.

Se si dovesse versare della polvere di toner, rimuoverla con una spazzola. Se, in questo modo, la polvere non viene rimossa completamente, utilizzare un panno umido e freddo per eliminare eventuali residui.

Non utilizzare acqua calda e non ricorrere mai a solventi di qualsiasi tipo, poiché questi ultimi potrebbero macchiare in modo permanente.

### ATTENZIONE!

**Se il toner viene inalato o entra in contatto con gli occhi, bere acqua o sciacquare gli occhi con acqua fredda. Consultare immediatamente un medico.**



1. Sollevare lo scanner senza forzare.
2. Premere il dispositivo di rilascio del coperchio (a) ed aprire completamente il coperchio superiore (b).

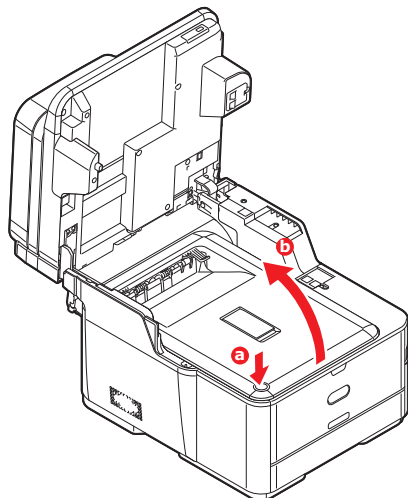

### **ATTENZIONE!**

**Se il prodotto multifunzione è stato acceso, il fusore sarà caldo. Questa zona è contraddistinta da un'etichetta ben evidente. Non toccare.**

- 3.** Prendere nota delle posizioni delle quattro cartucce. È di fondamentale importanza che queste cartucce vengano rimesse nel proprio alloggiamento nello stesso ordine.

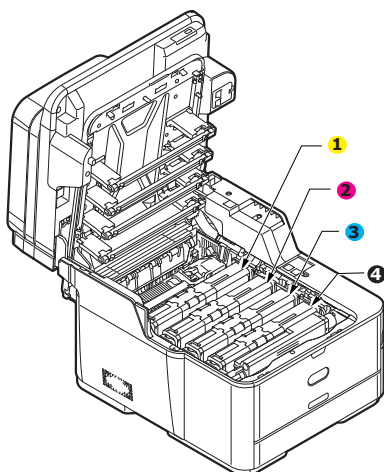

1. Cartuccia giallo      2. Cartuccia magenta  
3. Cartuccia ciano      4. Cartuccia nero

- (a) Far scivolare completamente la fascia colorata di sblocco sulla cartuccia da sostituire verso la parte destra della stampante.

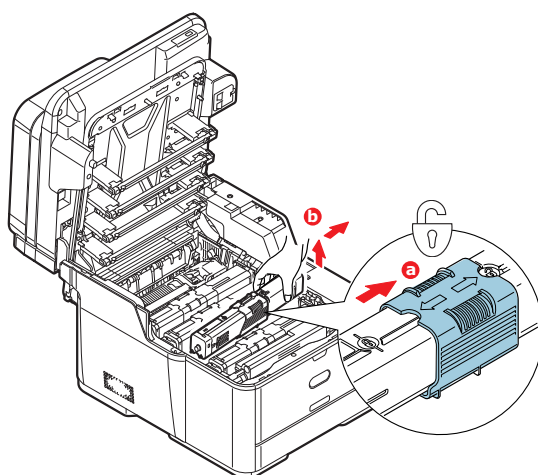

- (b) Sollevare l'estremità destra della cartuccia, tirare la cartuccia verso destra per sbloccare l'estremità sinistra come mostrato nell'illustrazione, quindi rimuovere la cartuccia di toner dalla stampante.
- 4.** Posizionare con delicatezza la cartuccia su un pezzo di carta per evitare che il toner macchi i mobili.

5. Pulire la parte alta dell'unità ID con un panno pulito che non rilasci pelucchi.

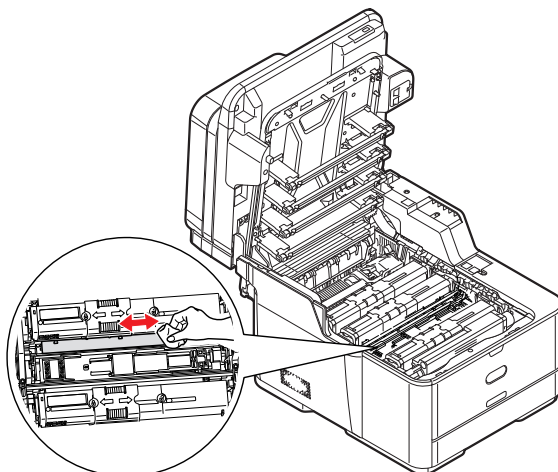

6. Rimuovere la nuova cartuccia dal proprio contenitore e, per il momento, conservare l'involucro.
7. Agitare diverse volte con delicatezza la nuova cartuccia in senso orizzontale per staccare e distribuire il toner uniformemente all'interno della cartuccia.

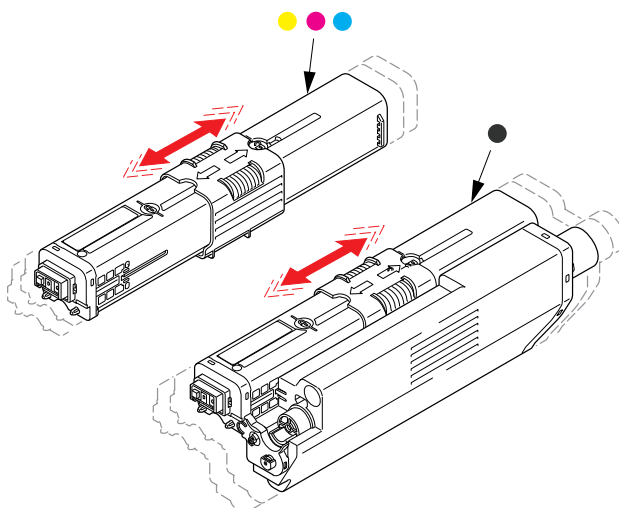

8. Rimuovere l'involucro.
9. Tenendola nel punto centrale della parte superiore, inserire la cartuccia nella stampante sopra il tamburo di stampa dal quale è stata tolta la vecchia cartuccia.
10. Inserire per prima l'estremità sinistra della cartuccia nella parte superiore del tamburo di stampa, premendola contro la molla dell'unità, quindi abbassare l'estremità destra della cartuccia sul tamburo di stampa.
11. Premendo con delicatezza sulla cartuccia per assicurarsi che sia posizionata correttamente, far scivolare **completamente** la fascia colorata verso la parte sinistra della stampante. In questo modo, la cartuccia verrà bloccata in sede e il toner verrà introdotto nel tamburo di stampa.

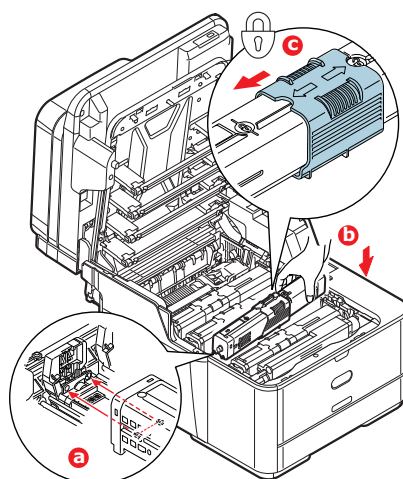

- 12.** Strofinare delicatamente la superficie della testina LED con un panno pulito che non rilascia pelucchi.

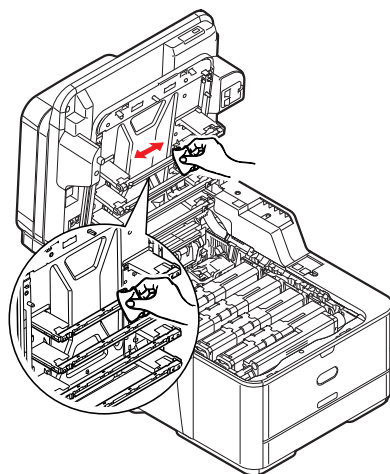

- 13.** Chiudere il coperchio superiore e premere con decisione su entrambi i lati per bloccarlo in sede.

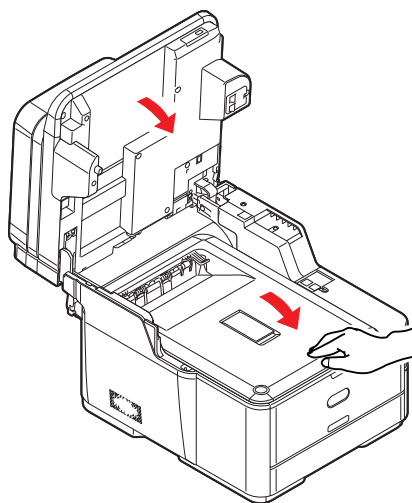

- 14.** Abbassare lo scanner senza forzare.

## SOSTITUZIONE DEL TAMBURO DI STAMPA

Il tamburo di stampa viene fornito con le relative informazioni dettagliate di installazione, in cui sono descritte in modo esaustivo le istruzioni di sostituzione. Si consiglia di seguire attentamente tali istruzioni.

## SOSTITUZIONE DELL'UNITÀ CINGHIA DI TRASFERIMENTO

La cinghia di trasferimento si trova al di sotto del tamburo di stampa.

Prima di aprire il coperchio, spegnere il prodotto multifunzione e lasciare raffreddare il fusore per circa 10 minuti. Per informazioni dettagliate, fare riferimento a "[Spegnimento della macchina](#)" a pagina 22.

1. Sollevare lo scanner senza forzare.
2. Premere il dispositivo di rilascio del coperchio (a) ed aprire completamente il coperchio superiore (b).

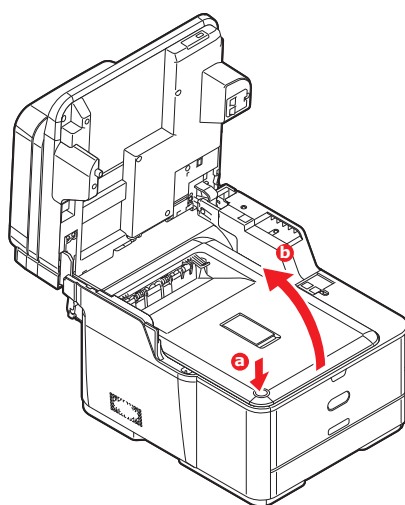

### ATTENZIONE!

**Se il prodotto multifunzione è stato acceso, il fusore sarà caldo. Questa zona è contraddistinta da un'etichetta ben evidente. Non toccare.**

3. Tenendolo dall'apposita impugnatura, tirare ed estrarre dalla stampante il tamburo di stampa completo delle cartucce di toner.

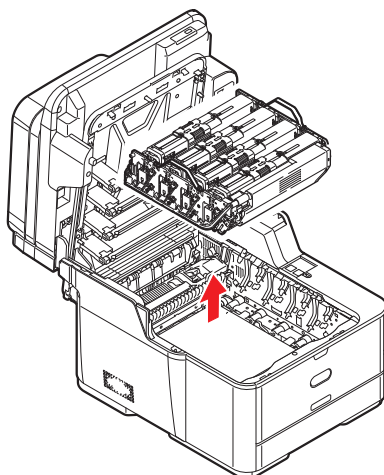

4. Collocare l'assieme in un posto sicuro lontano da fonti dirette di calore e di luce.

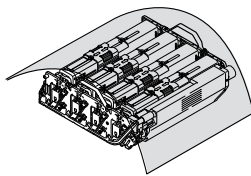

### AVVERTENZA!

**La superficie verde del tamburo alla base di ciascuna cartuccia è molto delicata e fotosensibile. Non toccarla e non esporla alla normale luce ambiente per più di 5 minuti. Se è necessario tenere il tamburo di stampa fuori dalla stampante per più tempo, avvolgere la cartuccia in una busta di plastica nera per proteggerla dalla luce. Non esporre mai il tamburo alla luce diretta del sole o ad una luce ambiente molto intensa.**

5. Tirare verso l'alto e verso la parte anteriore del dispositivo le leve di blocco su ciascun lato della cinghia.

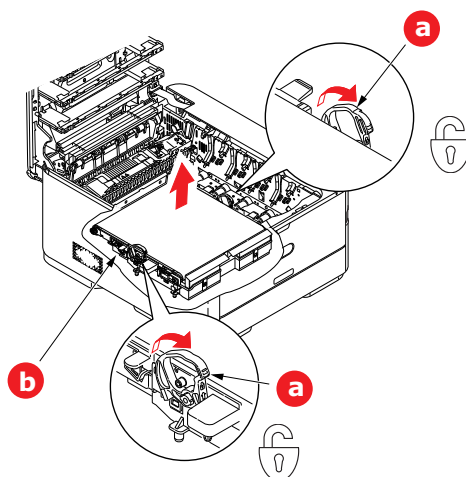

6. Tramite le leve di blocco (a), sollevare la cinghia (b) verso l'alto ed estrarla dal dispositivo.
7. Collocare in sede la nuova cinghia di trasferimento, con l'ingranaggio di guida verso la parte posteriore della stampante. Collocare l'ingranaggio di guida nell'apposito dispositivo all'interno della stampante in prossimità dell'angolo posteriore destro dell'unità e abbassare la cinghia di trasferimento all'interno della stampante per portarla in posizione orizzontale.

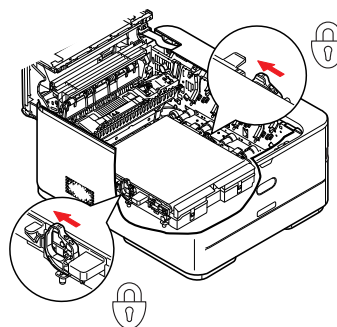
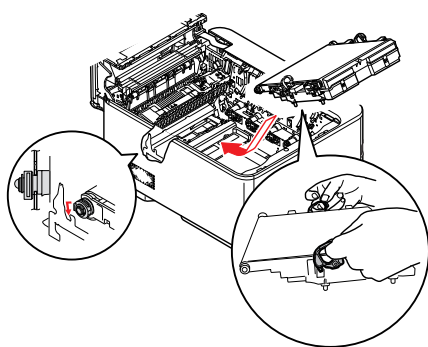

- 8.** Spingere le leve di blocco verso la parte posteriore del dispositivo. Questa manovra consente di fissare in sede la cinghia di trasferimento.
- 9.** Tenendolo dalle apposite impugnature, posizionare il tamburo nell'apposito alloggiamento all'interno del dispositivo, inserendo i piedini ai lati nei relativi fori ai lati della cavità della stampante.

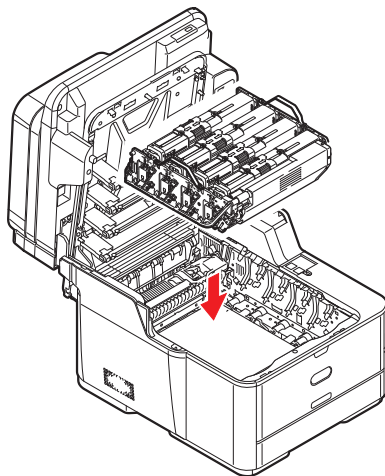

- 10.** Chiudere il coperchio superiore e premere con decisione su entrambi i lati per bloccarlo in sede.

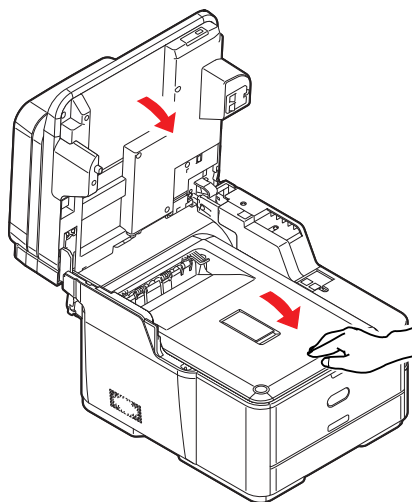

- 11.** Abbassare lo scanner senza forzare.

## SOSTITUZIONE DEL FUSORE

Il fusore si trova all'interno della stampante, subito dietro le cartucce del toner.

### ATTENZIONE!

**Se il prodotto multifunzione è stato acceso da poco tempo, alcuni componenti del fusore saranno molto caldi. Maneggiare il fusore con estrema cautela, tenendolo soltanto per l'impugnatura, che sarà solo moderatamente calda al tatto. L'area è chiaramente indicata da un'etichetta di avvertimento.**

Prima di aprire il coperchio, spegnere il prodotto multifunzione e lasciare raffreddare il fusore per circa 10 minuti. Per informazioni dettagliate, fare riferimento a ["Spegnimento della macchina" a pagina 22](#).

1. Sollevare lo scanner senza forzare.
2. Premere il dispositivo di rilascio del coperchio (a) ed aprire completamente il coperchio superiore (b).

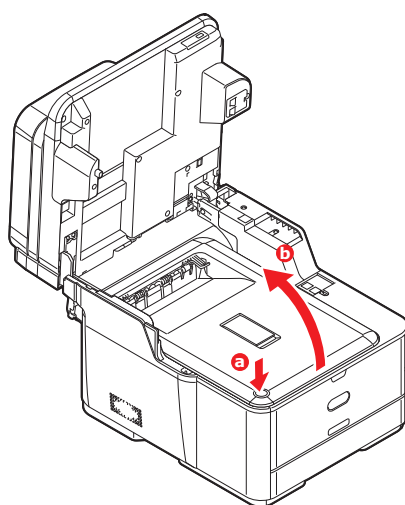

3. Identificare l'impugnatura del fusore (a) sulla parte superiore dell'unità fusore.

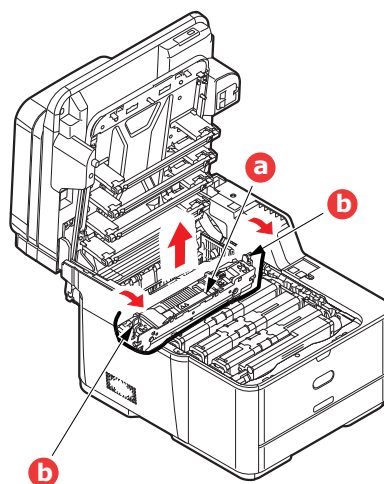

4. Tirare le due levette di fissaggio (b) del fusore verso la parte anteriore della stampante in modo da trovarsi in posizione verticale.
5. Tenendo il fusore con l'apposita impugnatura (a), sollevare il fusore ed estrarlo dalla stampante. Se il fusore è ancora caldo, posizionarlo su una superficie piana che non venga danneggiata dal calore.
6. Estrarre il nuovo fusore dalla confezione e rimuovere il materiale di imballaggio.



- 7.** Tenendo il nuovo fusore con l'apposita impugnatura, assicurarsi che venga posizionato nel modo corretto. Le levette di fissaggio (b) dovranno trovarsi in posizione verticale e le due alette di riscontro (c) dovranno essere rivolte verso l'utente.

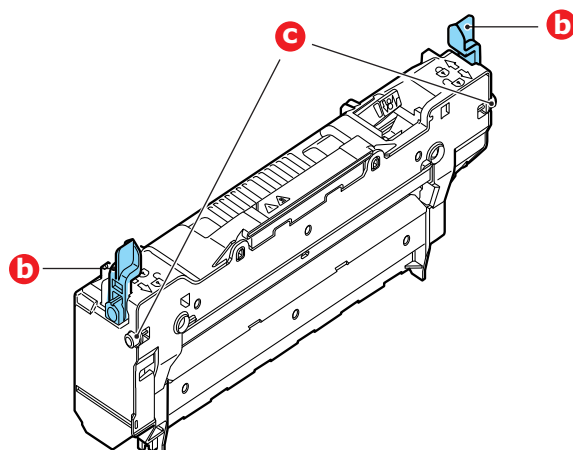

- 8.** Inserire il fusore nella stampante, collocando le due alette (c) negli appositi alloggiamenti ai lati della cavità della stampante.
- 9.** Spingere le due levette di fissaggio (b) verso la parte posteriore della stampante per bloccare il fusore in sede.

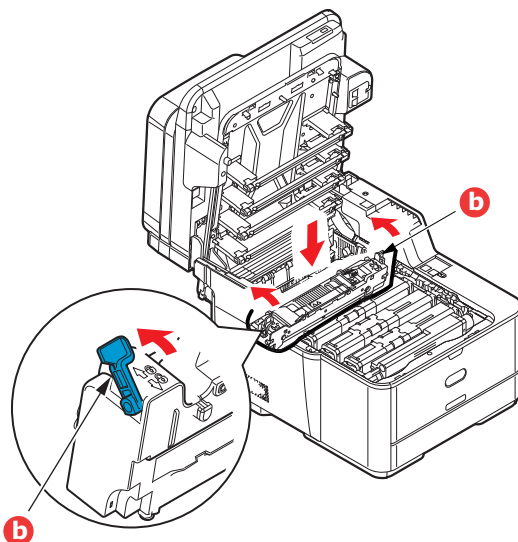

- 10.** Chiudere il coperchio superiore e premere con decisione su entrambi i lati per bloccarlo in sede.

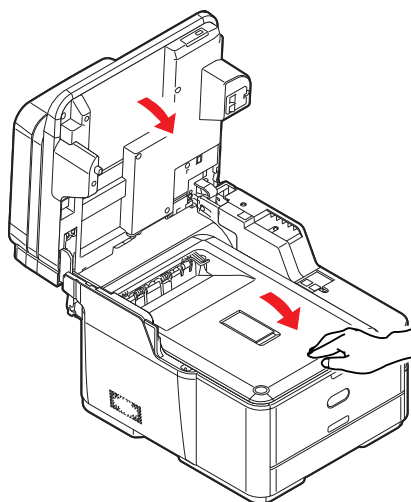

- 11.** Abbassare lo scanner senza forzare.

## PULIZIA

### ATTENZIONE!

**Per la pulizia, utilizzare un panno umido pulito che non rilasci pelucchi. Non utilizzare benzina, solventi o alcool come agente pulente.**

#### ...DEL TELAIO DELL'UNITÀ

1. Spegner la stampante. Per informazioni dettagliate, fare riferimento a ["Spegnimento della macchina" a pagina 22](#).
2. Pulire la superficie dell'unità con un panno morbido leggermente inumidito con acqua o con un detergente neutro.

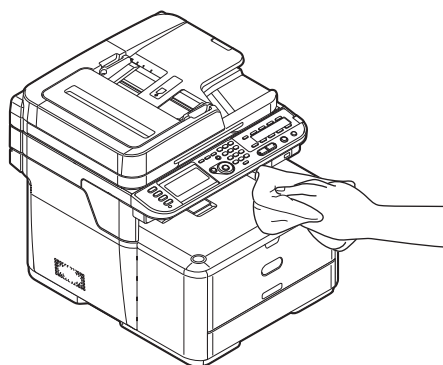

3. Utilizzare un panno morbido asciutto per asciugare la superficie dell'unità.
4. Accendere la stampante.

#### ...DELLA TESTINA LED

Pulire le testine LED quando la stampa non è chiara, presenta linee bianche oppure il testo è sfocato.

Non è necessario spegnere la stampante per pulire la lente.

1. Sollevare lo scanner senza forzare.
2. Premere il dispositivo di rilascio del coperchio (a) ed aprire completamente il coperchio superiore (b).

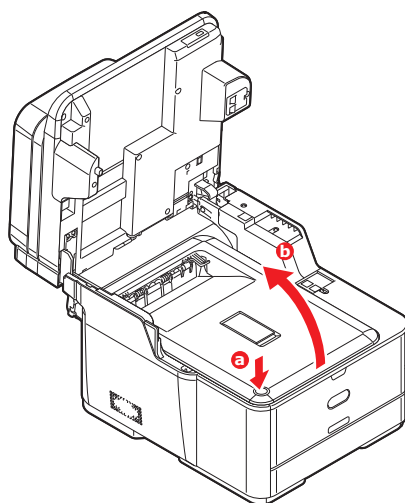

3. Strofinare delicatamente la superficie della testina LED con un panno pulito che non rilascia pelucchi.

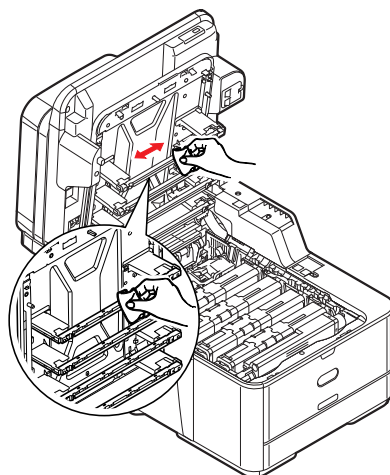

### AVVERTENZA!

**Non utilizzare alcool metilico o altri solventi per la pulizia della testina LED poiché danneggerebbero la superficie della lente.**

4. Chiudere il coperchio superiore e premere in modo deciso su entrambi i lati per bloccarlo in sede.

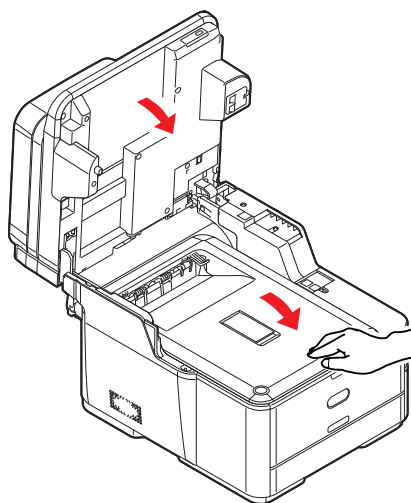

5. Abbassare lo scanner senza forzare.

### ...DEL PERCORSO DELLA CARTA NELL'ADF

Se vengono rilevate delle macchie nell'immagine letta dall'ADF o se l'ADF non alimenta i documenti in maniera corretta, seguire la procedura di pulizia illustrata di seguito.

1. Spegnerne il prodotto multifunzione. Per informazioni dettagliate, fare riferimento a ["Spegnimento della macchina" a pagina 22](#).
2. Aprire il coperchio superiore dell'ADF.
3. Inumidire un panno morbido pulito che non rilascia pelucchi e pulire i rulli di alimentazione (1) passando il panno da un lato all'altro.

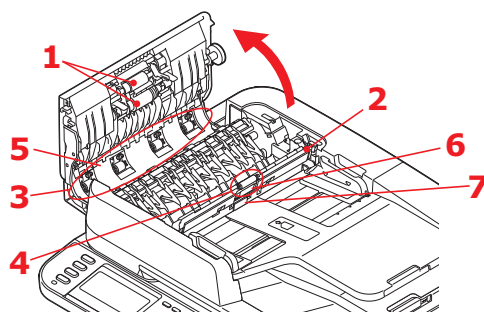

4. Ruotare i rulli in avanti con le dita e ripetere il passaggio 3 finché i rulli non sono puliti.
5. Sollevare con cura il coperchio interno (2).
6. Pulire i rulli (3 e 4) passando il panno da un lato all'altro.
7. Ruotare i rulli in avanti con le dita e ripetere il passaggio 6 finché i rulli non sono puliti.
8. Pulire la guida (5) da un lato all'altro.
9. Pulire il blocco di gomma (6) e il foglio in gomma (7) da un lato all'altro.
10. Riportare il coperchio interno nella posizione originale.
11. Chiudere il coperchio superiore dell'ADF.

### ...DELLA PARTE INFERIORE DELL'ADF

1. Aprire il coperchio documenti.
2. Inumidire un panno morbido e pulito che non rilasci pelucchi e rimuovere eventuali macchie come illustrato.

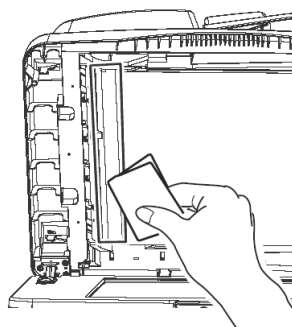

3. Chiudere il coperchio documenti.

### **...DELLA LASTRA DI ESPOSIZIONE**

La lastra di esposizione deve essere pulita periodicamente per garantire qualità delle immagini e prestazioni ottimali.

- 1.** Aprire il coperchio documenti.
- 2.** Inumidire un panno morbido e pulito che non rilasci pelucchi e rimuovere eventuali macchie come illustrato.

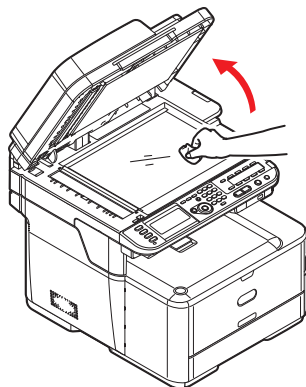

- 3.** Chiudere il coperchio documenti.

## INSTALLAZIONE DEGLI ACCESSORI OPZIONALI

Questa sezione illustra come installare nel dispositivo multifunzione gli accessori opzionali riportati di seguito :

- > Memoria RAM aggiuntiva
- > SD Card (**solo MC562dn, MC562w, MC562dw, ES5462 MFP, ES5462dw MFP e MPS2731mc**)
- > cassetto carta aggiuntivo;

### AGGIORNAMENTO DELLA MEMORIA

I modelli di base vengono forniti con una memoria principale di 256 MB che può essere aggiornata con una scheda di memoria aggiuntiva da 256 MB o 512 MB, ottenendo così una capacità massima di memoria totale di 768 MB.

1. Spegnerne il dispositivo multifunzione e scollegare il cavo di alimentazione. Per informazioni dettagliate, fare riferimento a ["Spegnimento della macchina" a pagina 22](#).

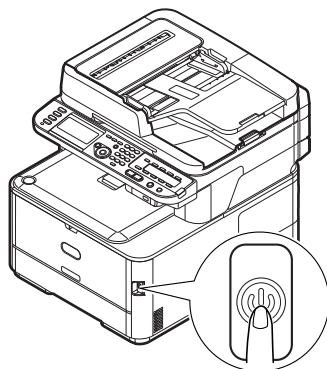

2. Rimuovere il coperchio di accesso esterno e collocarlo al sicuro da parte.

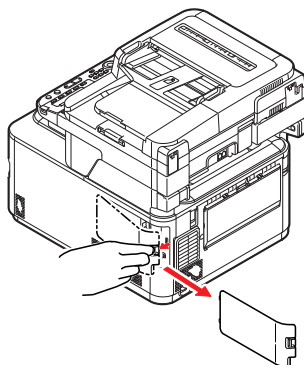

3. Girare le viti di blocco (a) in senso antiorario e rimuovere il coperchio di accesso interno (b). Posizionarlo su un lato in un luogo sicuro.

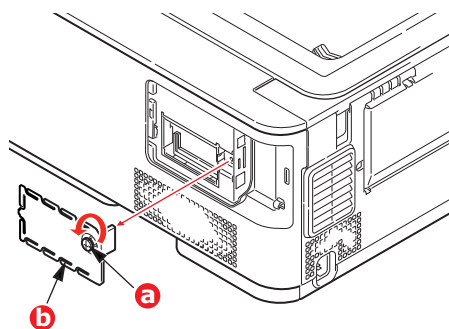

4. Rimuovere con molta attenzione l'involucro che avvolge la nuova scheda di memoria. Cercare di tenere la scheda solo dai lati più corti, evitando per quanto possibile di metterla a contatto con qualsiasi parte metallica. In particolare, evitare di toccare il connettore.
5. Notare che la scheda di memoria ha una piccola rientranza in prossimità del connettore, più vicina ad uno dei due estremi.

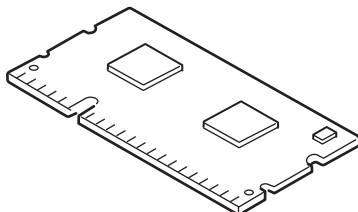

6. Individuare l'alloggiamento di espansione della RAM nella stampante.

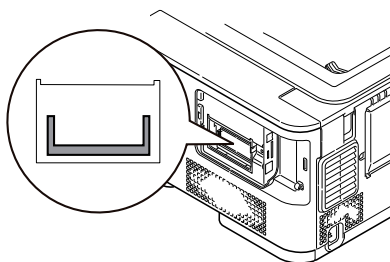

7. Se l'alloggiamento di espansione della RAM contiene già una scheda di memoria aggiuntiva, tale scheda deve essere rimossa prima di installare quella nuova. Per rimuoverla, procedere come riportato di seguito, altrimenti andare al punto 8.
  - (a) Rilasciare i fermi di fissaggio ed estrarre la scheda dall'alloggiamento.
  - (b) Collocare la scheda di memoria rimossa nel sacchetto antistatico che, in origine, conteneva la nuova scheda di memoria.
8. Tenere la nuova scheda di memoria per i lati corti in modo tale che il connettore sia rivolto verso l'alloggiamento di espansione della RAM e la piccola rientranza sia più vicina alla parte posteriore della stampante.
9. Spingere delicatamente la scheda nell'alloggiamento di espansione della RAM fino a quando si blocca in posizione.

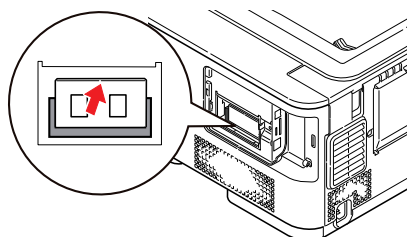
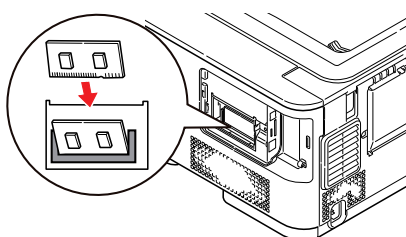

- 10.** Riposizionare il coperchio di accesso interno (b) e girare le viti in senso orario per chiuderlo saldamente.

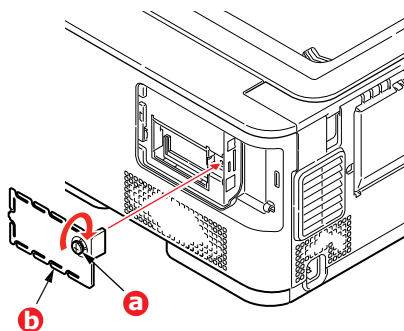

- 11.** Riposizionare il coperchio di accesso e chiuderlo bloccandolo.

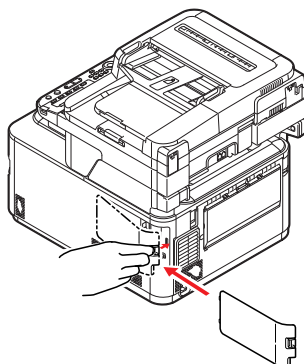

- 12.** Collegare di nuovo il cavo di alimentazione ed accendere il dispositivo multifunzione.

- 13.** Quando la stampante è pronta, stampare una mappa dei menu come riportato di seguito:

- (a) Premere il pulsante **SETTING (IMPOSTAZIONE)**.
- (b) Premere il pulsante **OK** per selezionare `Reports` (Rapporti).
- (c) Premere il pulsante **OK** per selezionare `Configuration` (Configurazione).
- (d) Premere di nuovo il pulsante **OK** per eseguire il comando.
- (e) Una volta stampata la mappa di configurazione, premere il pulsante **Back (Indietro)** per uscire dalla struttura di menu.

- 14.** Esaminare la prima pagina della mappa dei menu.

Nella parte superiore della pagina, tra le due linee orizzontali, è illustrata la configurazione corrente della stampante. Questo elenco mostra la quantità totale della memoria installata.

In questo modo si dovrebbe indicare la memoria totale appena installata.



## SD CARD (SOLO MC562dn, MC562w, MC562dw, ES5462 MFP, ES5462dw MFP E MPS2731mc)

La SD Card consente la fascicolazione delle pagine stampate e può essere utilizzata per memorizzare sovrimpressioni e macro, font e documenti confidenziali o di prova in attesa di essere stampati.

La stampante, come standard, è dotata di una SD Card da 4GB. Se occorre, è possibile migliorare questa configurazione in quanto la macchina supporta SD Card da 16 GB. Dopo la sostituzione, occorre configurare le impostazioni del driver della stampante.

["Impostazione delle opzioni del dispositivo driver" a pagina 144.](#)

1. Spegnerne il dispositivo multifunzione e scollegare il cavo di alimentazione. Per informazioni dettagliate, fare riferimento a ["Spegnimento della macchina" a pagina 22.](#)

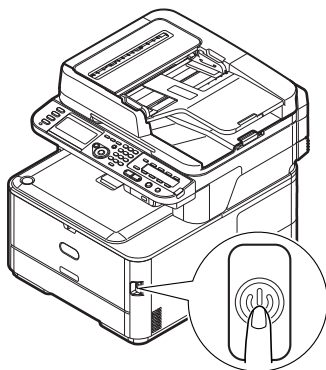

2. Rimuovere il coperchio di accesso esterno e collocarlo al sicuro da parte.

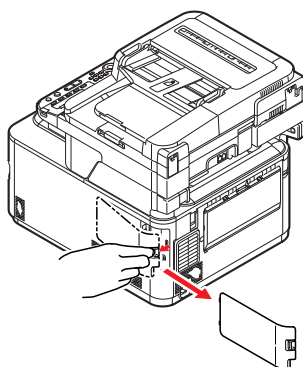

3. Girare le viti di blocco (a) in senso antiorario e rimuovere il coperchio di accesso interno (b). Posizionarlo su un lato in un luogo sicuro.

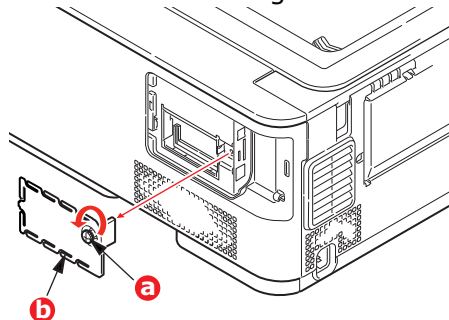

4. Notare che la SD Card ha un angolo smussato.

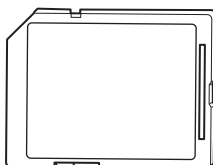

5. Reinserire con delicatezza la SD Card nell'alloggiamento come mostrato nell'illustrazione.

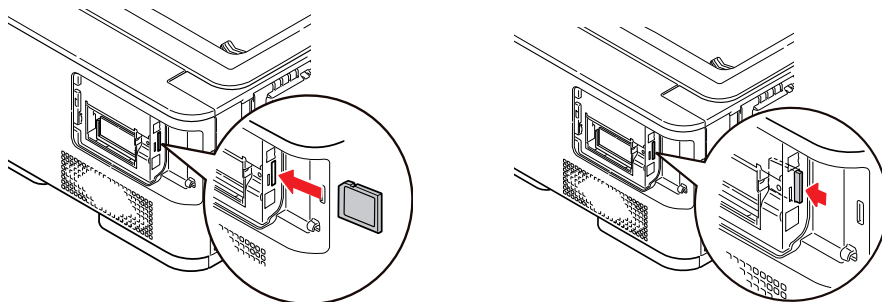

6. Riposizionare il coperchio di accesso interno (b) e girare le viti in senso orario per chiuderlo saldamente.

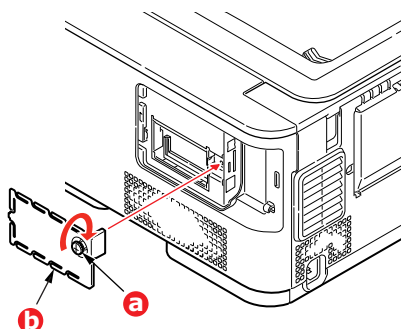

7. Riposizionare il coperchio di accesso e chiuderlo bloccandolo.

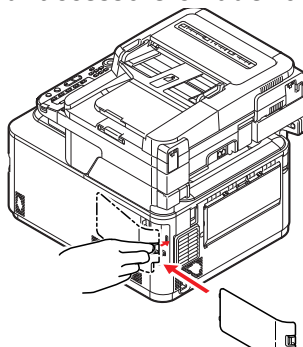

8. Collegare di nuovo il cavo di alimentazione ed accendere il dispositivo multifunzione.
9. Quando la stampante è pronta, stampare una mappa dei menu come riportato di seguito:
- (a) Premere il pulsante **SETTING (IMPOSTAZIONE)**.
  - (b) Premere il pulsante **OK** per selezionare *Reports* (Rapporti).
  - (c) Premere il pulsante **OK** per selezionare *Configuration* (Configurazione).
  - (d) Premere di nuovo il pulsante **OK** per eseguire il comando.
  - (e) Una volta stampata la mappa di configurazione, premere il pulsante **Back (Indietro)** per uscire dalla struttura di menu.
10. Esaminare la prima pagina della mappa dei menu.

Nella parte superiore della pagina, tra le due linee orizzontali, è illustrata la configurazione corrente della stampante. Queste informazioni dovrebbero indicare che la SD Card è stata installata.

## CASSETTO CARTA AGGIUNTIVO

1. Spegner il dispositivo multifunzione e scollegare il cavo di alimentazione. Per informazioni dettagliate, fare riferimento a ["Spegnimento della macchina" a pagina 22](#).
2. Mettere un altro cassetto per la carta nella posizione desiderata.
3. Osservando le regole sulla sicurezza per il sollevamento e utilizzando le istruzioni sul posizionamento, posizionare la stampante nella parte superiore dei cassettei per la carta.

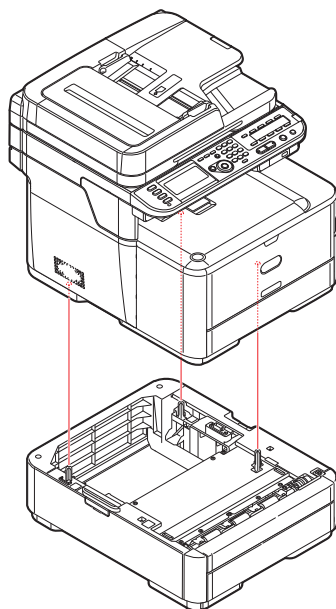

4. Posizionare i fermi di fissaggio come illustrato.

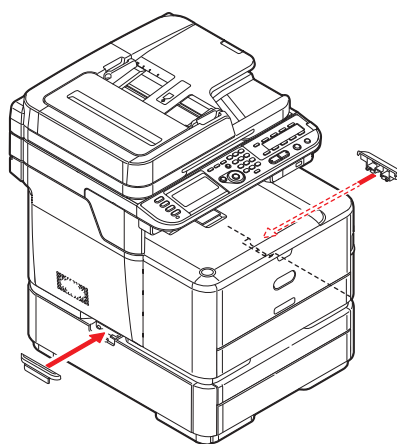

5. Collegare di nuovo il cavo di alimentazione ed accendere il dispositivo multifunzione. Resta solo da impostare il driver di stampa per utilizzare al meglio le nuove funzioni (["Impostazione delle opzioni del dispositivo driver" a pagina 144](#)).

## IMPOSTAZIONE DELLE OPZIONI DEL DISPOSITIVO DRIVER

Una volta eseguito il nuovo aggiornamento, potrebbe essere necessario aggiornare il driver di stampa in modo che le funzioni supplementari risultino disponibili per le applicazioni in uso.

Gli accessori, quali i cassettei carta aggiuntivi, sono utilizzabili solo se supportati dal driver di stampa installato.

In determinati casi la configurazione hardware della macchina viene rilevata automaticamente nel momento in cui viene installato il driver. Pertanto, è preferibile controllare se tutte le funzioni hardware disponibili sono elencate nel driver.

Questa procedura è fondamentale quando si aggiungono successivamente altre funzioni hardware alla macchina, dopo aver eseguito l'installazione e la configurazione dei driver.

È importante ricordare che se la macchina è condivisa tra utenti di computer diversi, il driver deve essere impostato su ciascuna postazione.

### WINDOWS

1. Accedere alla finestra Proprietà del driver.
  - (a) Aprire la finestra "Stampanti" attraverso il menu Start o dal Pannello di controllo di Windows.
  - (b) Fare clic con il pulsante destro del mouse sull'icona relativa alla stampante corrente, quindi scegliere l'opzione delle proprietà dal menu di scelta rapida.
2. Selezionare la scheda "Dispositivo".
3. Impostare le opzioni per i dispositivi appena installati.
4. Per chiudere la finestra e salvare le modifiche apportate, fare clic su **OK**.

### MAC OS X

#### Mountain Lion (OS X 10.8), Lion (Mac OS X 10.7), Snow Leopard (Mac OS X 10.6) e Leopard (Mac OS X 10.5)

1. Aprire le preferenze Stampa e Fax del sistema Mac OS X (Per Mac OS X 10.5 e 10.6 : ).
2. Verificare che la macchina sia selezionata.
3. Fare clic su **Opzioni e forniture**.
4. Fare clic su **Driver**.
5. Selezionare tutte le opzioni hardware appropriate per la macchina in uso e fare clic su **OK**.

#### Tiger (Mac OS X 10.4)

1. Aprire le preferenze Stampa e Fax del sistema Mac OS X.
2. Verificare che la macchina sia selezionata.
3. Fare clic su **Impostazioni stampante....**
4. Fare clic sul menu e scegliere **Opzioni Installabili....**
5. Selezionare tutte le opzioni hardware appropriate per la macchina in uso e fare clic su **Applica Modifiche....**

### **Panther (Mac OS X 10.3)**

- 1.** Aprire le preferenze Stampa e Fax del sistema Mac OS X.
- 2.** Fare clic su **Stampa**.
- 3.** Fare clic su **Configura Stampanti....**
- 4.** Verificare che la macchina sia selezionata e fare clic su **Mostra Info...**
- 5.** Fare clic sul menu e scegliere **Opzioni Installabili....**
- 6.** Selezionare tutte le opzioni hardware appropriate per la macchina in uso e fare clic su **Applica Modifiche....**

## RISOLUZIONE DEI PROBLEMI

### VERIFICA DELLO STATO DELLA STAMPANTE

Tramite il tasto **STATUS (STATO)** sul pannello di controllo è possibile verificare lo stato della stampante.



Quando si verificano problemi nella stampante, il tasto **STATUS** si accende o lampeggia.

1. Premere il tasto **STATUS** sul pannello di controllo per aprire il menu di stato.
2. Assicurarsi che sia selezionata l'opzione *System Status* (Stato del sistema) , quindi premere **OK**.
3. Con i tasti freccia, scorrere fino alla voce che si desidera verificare , quindi premere **OK**.

### VERIFICA DEL DISPOSITIVO E DELLO STATO DEL PROCESSO

Tramite il tasto **STATUS** è possibile verificare lo stato del processo, ad esempio la vita residua dei materiali di consumo, nonché gli elenchi di processi.

1. Premere il tasto **STATUS** sul pannello di controllo per aprire il menu di stato.
2. Con il tasto freccia **giù**, scorrere fino a *Device Information* (Informazioni sul dispositivo) , quindi premere **OK**.
3. Con i tasti freccia, scorrere fino alla voce che si desidera verificare , quindi premere **OK**. Scegliere una delle opzioni seguenti:
  - > **Copy/Print (Copia/Stampa)**: visualizza l'elenco dei processi di copia/stampa archiviati attualmente nella memoria della stampante.
  - > **Fax Job View/Cancel (Visualizzazione/annullamento processi fax)**: visualizza l'elenco dei processi fax archiviati attualmente nella memoria della stampante.
  - > **Supplies Status (Stato consumabili)**: visualizza le informazioni relative allo stato dei materiali di consumo.
  - > **Contatore**:
    - Contatore stampe: Visualizza il contatore delle stampe di tutti i cassette disponibili.
    - Contatore scansioni: Visualizza il numero delle pagine acquisite dalla lastra e dall'ADF.

### CONTROLLO DELL'INDICATORE LED NELL'INTERRUTTORE DI ALIMENTAZIONE

Se l'indicatore LED nell'interruttore di alimentazione lampeggia ad elevata velocità per circa 0,3 secondi, la macchina potrebbe presentare un malfunzionamento.

Si prega di scollegare immediatamente il cavo CA e di contattare il proprio rivenditore.

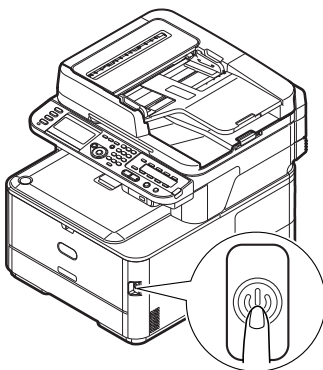

## ELIMINAZIONE DEGLI INCEPPAMENTI DELLA CARTA

Se si seguono i consigli forniti in questa guida sull'uso dei supporti di stampa e questi vengono conservati in buone condizioni prima di essere utilizzati, il prodotto multifunzione dovrebbe offrire anni di funzionamento ottimale. Tuttavia, occasionalmente possono verificarsi condizioni che provocano inceppamenti della carta. Questa sezione illustra come eliminare gli inceppamenti in modo semplice e veloce.

Gli inceppamenti possono verificarsi a causa di un'errata alimentazione della carta da un cassetto carta o in qualsiasi altro punto del percorso carta nel prodotto multifunzione. Quando si verifica un inceppamento, la stampante si blocca immediatamente e il LED STATUS sul pannello operatore segnala il problema.

---

### NOTA

*È inoltre possibile fare riferimento alle istruzioni su come eliminare un inceppamento premendo il tasto della guida **?HELP** sul pannello di controllo durante la visualizzazione del messaggio di errore.*

---

Quando si stampano più pagine (o copie), sbloccare un foglio inceppato non significa necessariamente che altri fogli non verranno bloccati lungo il percorso all'interno della stampante. È necessario rimuovere anche gli altri fogli in modo da eliminare completamente l'inceppamento e ripristinare il normale funzionamento della stampante.

### NELLA SEZIONE ADF DELLO SCANNER...

Se un foglio è uscito quasi completamente dalla parte superiore del prodotto multifunzione, semplicemente afferrarlo e tirarlo con delicatezza per estrarlo del tutto.

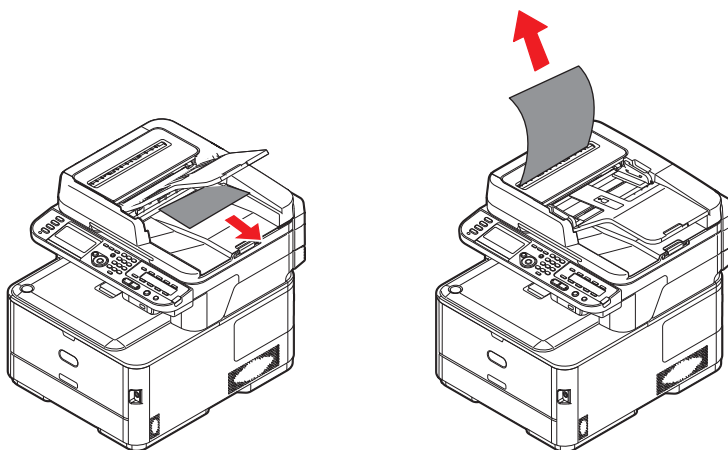

---

### NOTA

*Se non si riesce a rimuoverlo con facilità, non esercitare forza eccessiva.*

---

1. Sollevare il coperchio dell'ADF (1).

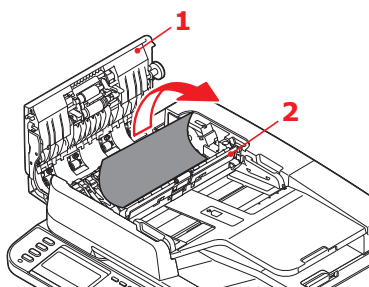

2. Rimuovere eventuali fogli sparsi dall'ingresso dell'alimentatore fogli.

3. Se sono presenti dei fogli incastrati nel meccanismo di alimentazione:
  - (a) Sollevare il meccanismo di alimentazione (2).
  - (b) Rimuovere la carta dal meccanismo dell'ADF.
4. Abbassare il coperchio dell'ADF (1).
5. Premere il pulsante **Stop** per riportare la testina di scansione nella posizione corretta.

#### NELLA SEZIONE STAMPANTE...

1. Se un foglio è uscito quasi completamente dalla parte superiore della stampante, semplicemente afferrarlo e tirarlo con delicatezza per estrarlo del tutto. Se non si riesce a rimuoverlo con facilità, non esercitare forza eccessiva. Il foglio può essere rimosso in seguito dalla parte posteriore.
2. Sollevare lo scanner senza forzare.
3. Premere il dispositivo di rilascio del coperchio (a) ed aprire completamente il coperchio superiore (b).

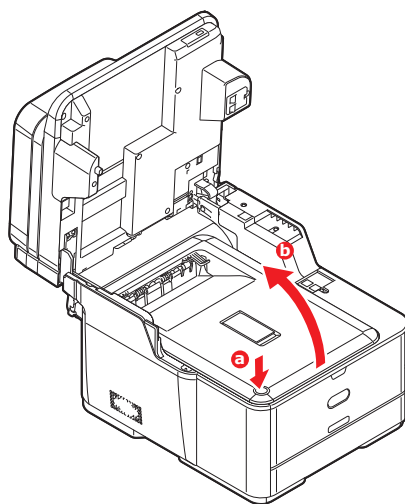

#### ATTENZIONE!

**Se il prodotto multifunzione è stato acceso, il fusore sarà caldo. Questa zona è contraddistinta da un'etichetta ben evidente. Non toccare.**



4. Tenendolo dall'apposita impugnatura, tirare ed estrarre dalla stampante il tamburo di stampa completo delle cartucce di toner.

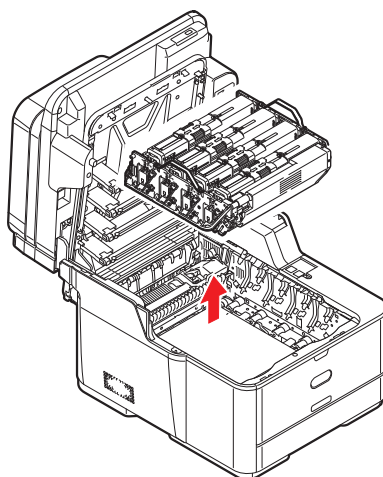

5. Posizionare con delicatezza tutto l'insieme su un pezzo di carta per evitare che il toner macchi i mobili e per evitare danni alla superficie verde del tamburo, quindi coprirlo.

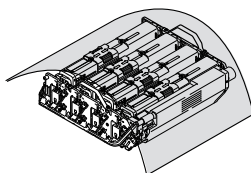

### AVVERTENZA!

**La superficie verde del tamburo alla base di ciascun tamburo di stampa è molto delicata e fotosensibile. Non toccarla e non esporla alla normale luce ambiente per più di 5 minuti. Se è necessario tenere il tamburo di stampa fuori dalla stampante per più tempo, avvolgere la cartuccia in una busta di plastica nera per proteggerla dalla luce. Non esporre mai il tamburo alla luce diretta del sole o ad una luce ambiente molto intensa.**

6. Ispezionare l'interno della stampante per verificare se sono visibili fogli di carta in qualche punto della cinghia di trasferimento.

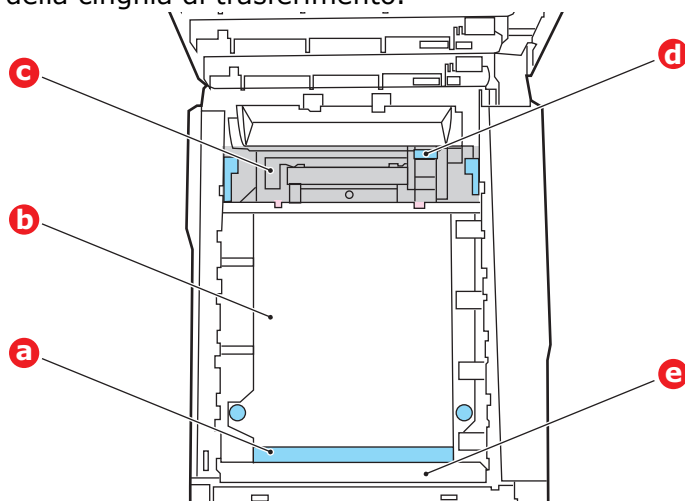

### AVVERTENZA!

**Non utilizzare oggetti taglienti o abrasivi per separare i fogli dalla cinghia, poiché in questo modo è possibile danneggiare la superficie della cinghia.**

- (a) Per rimuovere un foglio con il bordo d'entrata verso la parte anteriore della cinghia di trasferimento (a), sollevare la protezione di plastica (e) sulla parte anteriore della stampante, quindi sollevare con delicatezza il foglio dalla cinghia e tirarlo in avanti verso la cavità interna del tamburo, quindi estrarlo.

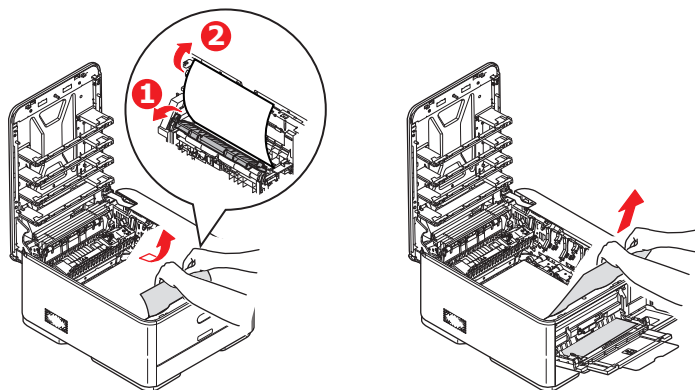

- (b) Per rimuovere un foglio dall'area centrale della cinghia (b), separare con delicatezza il foglio dalla superficie della cinghia ed estrarlo.

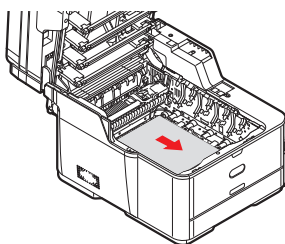

- (c) Per rimuovere un foglio appena entrato nel fusore (c), separare il bordo d'uscita del foglio dalla cinghia, premere sulla levetta di sblocco a pressione del fusore (d) spingendola in avanti e verso il basso per sbloccare il foglio dal fusore

ed estrarlo dalla cavità del tamburo. Quindi rilasciare la levetta di sblocco a pressione.

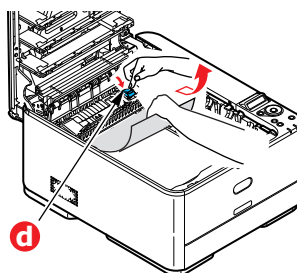

---

**NOTA**

*Se il foglio è già entrato nel fusore e ne è rimasta fuori solo una piccola parte, non tentare di tirarlo indietro.*

---

- (d) Per rimuovere un foglio dal fusore, spostare le due levette di fissaggio (e) verso la parte anteriore del dispositivo per sbloccare il fusore. Estrarre il fusore utilizzando la maniglia (f).

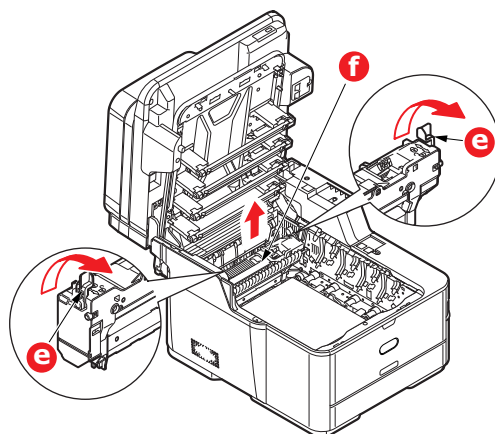

- (e) Premere la leva di rilascio (g) ed estrarre il foglio inceppato dal fusore.

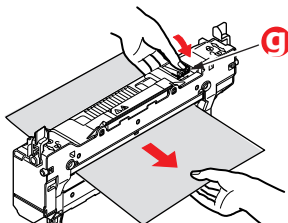

- (f) Riposizionare il fusore nella stampante e spostare le leve di blocco (e) verso la parte posteriore della stampante.

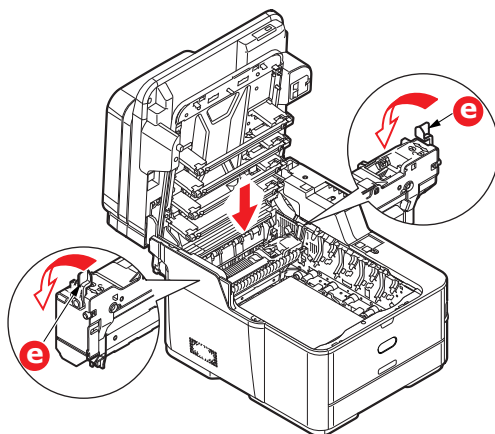

---

**NOTA**

Verificare che non sia presente carta residua all'interno della macchina.

Rimuovere attentamente la carta in modo che non si strappi. Qualora la carta si strappi, assicurarsi di rimuovere tutti i pezzi.

---

- 7.** Se al momento dell'inzeppamento era in corso una stampa fronte/retro, controllare il percorso della carta fronte/retro:
- (a) Tirare verso l'alto e verso la parte anteriore del dispositivo le leve di blocco su ciascun lato della cinghia.

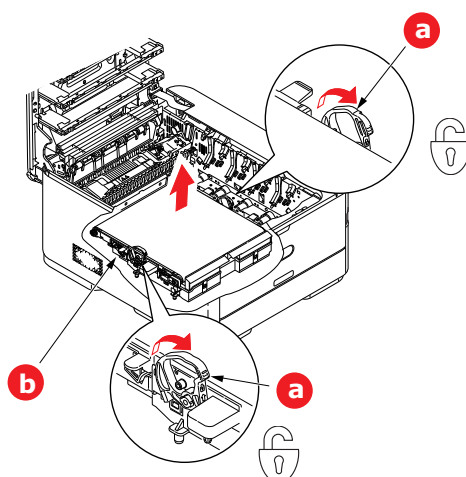

- (b) Tramite le leve di blocco (a), sollevare la cinghia (b) verso l'alto ed estrarla dal dispositivo.
- (c) Ispezionare l'interno della stampante per verificare se sono visibili fogli di carta in qualche punto del percorso della carta. Rimuovere gli eventuali fogli trovati in questa zona.

- (d) Collocare in sede la cinghia di trasferimento, con l'ingranaggio di guida verso la parte posteriore della stampante. Collocare l'ingranaggio di guida nell'apposito dispositivo all'interno della stampante in prossimità dell'angolo posteriore destro dell'unità e abbassare la cinghia di trasferimento all'interno della stampante per portarla in posizione orizzontale.

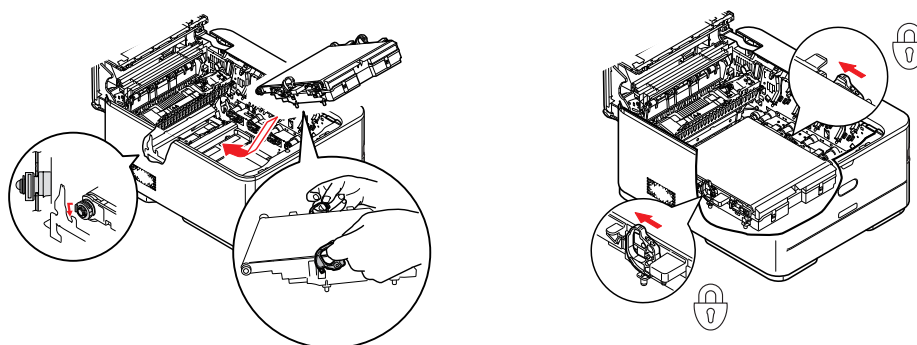

- (e) Spingere le leve di blocco verso la parte posteriore del dispositivo. Questa manovra consente di fissare in sede la cinghia di trasferimento.
- 8.** Tenendolo dalle apposite impugnature, posizionare il tamburo nell'apposito alloggiamento all'interno del dispositivo, inserendo i piedini ai lati nei relativi fori ai lati della cavità della stampante.

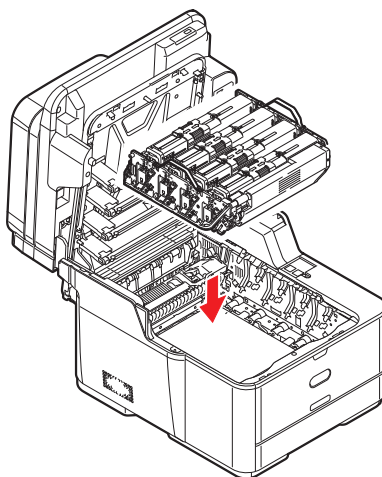

- 9.** Abbassare il coperchio superiore, ma per ora non premerlo a fondo per chiuderlo. In questo modo, si protegge il tamburo da un'esposizione eccessiva alla luce ambiente mentre si verifica se in altre parti si sono verificati inceppamenti di carta.
- 10.** Aprire il cassetto d'uscita posteriore (h) e controllare se ci sono fogli nella zona posteriore del percorso carta (i).

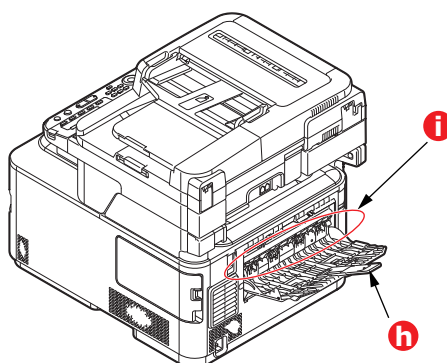

- > Rimuovere gli eventuali fogli trovati in questa zona.

- > Se il foglio è nella parte inferiore di questa zona ed è difficile da rimuovere, probabilmente è ancora bloccato dal fusore. In questo caso, sollevare il coperchio superiore, quindi premere la levetta di sblocco a pressione del fusore (d).

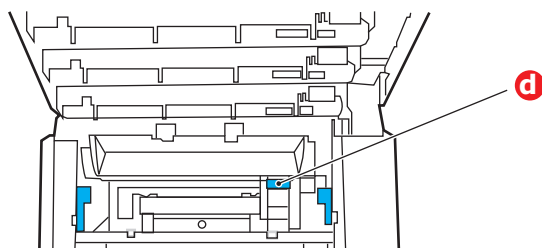

11. Se non si utilizza il cassetto d'uscita posteriore, chiuderlo una volta rimossa la carta da questa zona.
12. Estrarre il cassetto carta ed assicurarsi che tutta la carta sia raccolta correttamente, sia intatta e che i regolatori della larghezza della carta aderiscano ai bordi della risma di carta. Quando tutto è in ordine, inserire il cassetto.

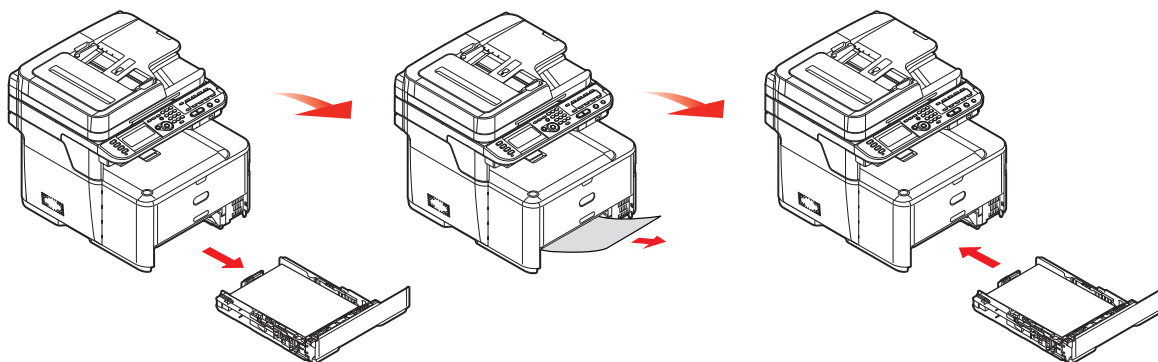

13. Chiudere il coperchio superiore e premere con decisione su entrambi i lati per bloccarlo in sede.

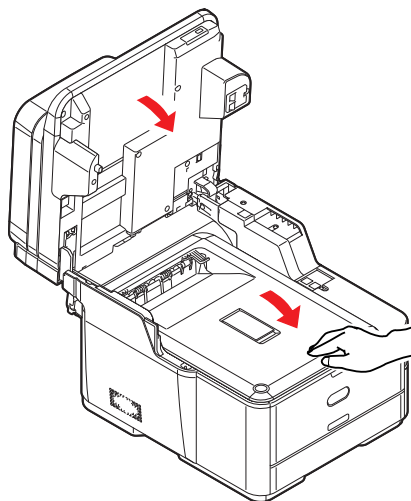

14. Abbassare lo scanner senza forzare.

Quando l'inzeppamento è stato eliminato, se l'opzione *Recupero inzeppamento* è abilitata nel menu *Regolazioni stampante*, il dispositivo multifunzione cerca di ristampare le eventuali pagine perse a causa dell'inzeppamento della carta. Vedere "[Recupero inzeppamento:](#)" a pagina 183.

## GESTIONE DEI RISULTATI DI STAMPA NON SODDISFACENTI

SINTOMI	POSSIBILI CAUSE	SOLUZIONI
Sulla pagina stampata appaiono righe bianche verticali.	La testina LED è sporca.	Pulire la testina con un panno morbido che non rilascia pelucchi.
	Il toner è in esaurimento.	Aprire il coperchio superiore e picchiare alcune volte sulla cartuccia per distribuire uniformemente il toner rimanente. Se i sintomi persistono, sostituire la cartuccia di toner.
	Nel tamburo di stampa possono essere presenti sostanze estranee.	Sostituire la cartuccia del tamburo di stampa.
	La pellicola di schermatura dalla luce della cartuccia del tamburo di stampa è sporca.	Pulire la pellicola con un panno morbido che non rilascia pelucchi.
Le immagini stampate sono sbiadite verticalmente.	La testina LED è sporca.	Pulire la testina LED con un panno morbido che non rilascia pelucchi.
	Il toner è in esaurimento.	Aprire il coperchio superiore e picchiare alcune volte sulla cartuccia per distribuire uniformemente il toner rimanente. Se i sintomi persistono, sostituire la cartuccia di toner.
	La carta non è adatta all'unità stampante.	Utilizzare la carta consigliata.
La stampa è troppo chiara.	La cartuccia di toner non è posizionata correttamente.	Reinstallare la cartuccia di toner.
	Il toner è in esaurimento.	Aprire il coperchio superiore e picchiare alcune volte sulla cartuccia per distribuire uniformemente il toner rimanente. Se i sintomi persistono, sostituire la cartuccia di toner.
	La carta è umida.	Utilizzare carta conservata in condizioni di temperatura e umidità appropriate.
	La carta non è adatta all'unità stampante.	Utilizzare la carta consigliata.
	Lo spessore e il tipo di carta non sono appropriati.	Nel menu Media (Supporti stampa), definire i valori corretti per il peso e il tipo di supporto oppure impostare un valore più alto per il peso del supporto.
	Viene utilizzata carta riciclata.	Nel menu Media (Supporti stampa), impostare un valore più alto per il peso del supporto.
Immagini parzialmente sbiadite. Nella stampa compatta appaiono righe e macchie bianche.	La carta è umida o secca.	Utilizzare carta conservata in condizioni di temperatura e umidità appropriate.

SINTOMI	POSSIBILI CAUSE	SOLUZIONI
Sono presenti righe verticali.	La cartuccia del tamburo di stampa è danneggiata.	Sostituire la cartuccia del tamburo di stampa.
	Il toner è in esaurimento.	Aprire il coperchio superiore e picchiare alcune volte sulla cartuccia per distribuire uniformemente il toner rimanente. Se i sintomi persistono, sostituire la cartuccia di toner.
Appaiono a intermittenza macchie e righe orizzontali.	Quando l'intervallo è di circa 94 mm (4 poll.) significa che il tamburo di stampa (il tubo verde) è danneggiato o sporco.	Pulirlo con delicatezza con un panno morbido. Se la cartuccia del tamburo di stampa è danneggiata, provvedere alla sostituzione.
	Quando l'intervallo è di circa 30 mm (1,2 poll.), possono essere presenti particelle estranee nella cartuccia del tamburo di stampa.	Aprire e richiudere il coperchio superiore e rieseguire la stampa.
	Quando l'intervallo è di circa 86 mm (3,4 poll.), significa che l'unità fusore è danneggiata.	Sostituire l'unità fusore.
	La cartuccia del tamburo di stampa è stata esposta alla luce.	Se il problema non viene risolto, sostituire la cartuccia.
L'area bianca della carta è leggermente macchiata.	La carta contiene elettricità statica.	Utilizzare carta conservata in condizioni di temperatura e umidità appropriate.
	Viene utilizzata carta troppo spessa.	Utilizzare carta più sottile.
	Il toner è in esaurimento.	Aprire il coperchio superiore e picchiare alcune volte sulla cartuccia per distribuire uniformemente il toner rimanente. Se i sintomi persistono, sostituire la cartuccia di toner.
I contorni delle lettere sono sbavati.	La testina LED è sporca.	Pulire la testina con un panno morbido che non rilascia pelucchi.
Il toner viene via quando viene strofinato.	Lo spessore e il tipo di carta non sono impostati in modo corretto.	Nel menu Media (Supporti stampa), definire i valori corretti per il peso e il tipo di supporto oppure impostare un valore più basso per il peso del supporto.
	Viene utilizzata carta riciclata.	Nel menu Media (Supporti stampa), impostare un valore più alto per il peso del supporto.
La lucentezza non è uniforme.	Lo spessore e il tipo di carta non sono impostati in modo corretto.	Nel menu Media (Supporti stampa), definire i valori corretti per il peso e il tipo di supporto oppure impostare un valore più basso per il peso del supporto.
Non vengono stampate tutte le pagine.	Viene utilizzata la porta WSD.	Cambiare la porta alla porta standard TCP/IP.



## GESTIONE DEI RISULTATI DI COPIA NON SODDISFACENTI

Oltre a seguire i suggerimenti della sezione ["Gestione dei risultati di stampa non soddisfacenti"](#) a pagina 155, assicurarsi che la lastra di esposizione dell'unità scanner sia sempre pulita. Vedere ["Pulizia"](#) a pagina 134.

### LISTA DI CONTROLLO DEI PROBLEMI DEL FAX (MC342dn, MC342dw, MC362dn, MC362w, MC562dn, MC562w, MC562dw, ES5462 MFP, ES5462dw MFP E MPS2731mc)

Se si verifica un problema, consultare l'elenco dei problemi e delle soluzioni prima di rivolgersi al servizio di assistenza.

**Il dispositivo non esegue la composizione di un numero telefonico:** controllare il cavo di alimentazione e la presa a muro. Verificare che la linea telefonica (non il telefono esterno o il microtelefono) sia collegata alla relativa presa sul retro del dispositivo. Se è installato un telefono esterno, sollevare la cornetta e verificare la presenza del segnale di linea. In assenza del segnale di linea, è possibile che si sia verificato un problema con la linea telefonica. Se il segnale è presente, il dispositivo potrebbe essere impostato sul metodo di composizione errato (a impulsi o toni) per la zona. Se si sentono toni alternati anziché impulsi di composizione e la regione utilizza la composizione a impulsi, modificare i parametri di chiamata (["MF\(Toni\)/DP\(Impulsi\)"](#) a pagina 200).

**Lo schermo visualizza un errore di comunicazione:** questo indica un problema tra i seguenti.

- > La macchina potrebbe non essere compatibile con il dispositivo remoto, oppure il dispositivo remoto potrebbe non essere in grado di eseguire la funzione richiesta, ad esempio il polling o la trasmissione fax confidenziale.
- > Il dispositivo remoto potrebbe inoltre aver esaurito la carta oppure presentare un inceppamento della carta.
- > Gli errori di comunicazione possono essere provocati anche da una linea telefonica scadente. Provare a inviare nuovamente il fax e assicurarsi di aver composto il numero telefonico corretto.
- > Se è necessario comporre un prefisso per ottenere una linea telefonica esterna, oppure se viene effettuata una chiamata verso una destinazione internazionale, potrebbe essere necessario inserire una pausa dopo il prefisso o il codice di composizione internazionale per comunicare al dispositivo di attendere il segnale di linea. Se si verificano problemi frequenti di comunicazione con un particolare dispositivo remoto, provare a programmare il numero telefonico memorizzandolo in un tasto di composizione rapida, quindi modificare i parametri per tale tasto.
- > Infine, è possibile sia necessaria la manutenzione del dispositivo locale o di quello remoto. Provare a inviare un fax a un'altra destinazione per verificare il funzionamento del dispositivo locale.

**È possibile inviare fax ma la qualità dell'immagine del documento stampato dal dispositivo remoto è molto scarsa:** se il documento inviato ha caratteri piccoli, illustrazioni complesse, foto, è molto scuro o molto chiaro, provare a modificare le impostazioni di densità del fax (vedere ["Densità"](#) a pagina 175). Copiare il documento sul dispositivo per vedere come risulterà una volta trasmesso. Il problema potrebbe essere causato da un'interferenza sulla linea telefonica. Provare a inviare di nuovo il documento in un secondo momento.

**Il fax è stato inviato ma il messaggio ricevuto era completamente vuoto:** verificare che il documento sia caricato correttamente prima di inviare il fax, con il testo a faccia in SU nell'ADF o a faccia in GIÙ sulla lastra.

**La qualità dell'immagine del fax ricevuto è molto scadente:** provare a copiare il documento sul dispositivo locale per verificare che funzioni correttamente. Se il problema persiste, contattare il mittente del fax e chiedere di modificare le impostazioni di qualità e densità del fax. Chiedere alla persona di fare una copia del documento sul proprio dispositivo per verificare che funzioni correttamente. Chieder, quindi di inviare il fax nuovamente.

**La composizione è stata eseguita mediante un numero di composizione veloce/ chiamata gruppi, ma non è successo nulla:** verificare che il numero di composizione veloce utilizzato sia programmato correttamente.

**I documenti ricevuti sono troppo chiari oppure vengono stampati con striature verticali, anche se il toner del dispositivo non è esaurito:** Pulire delicatamente la superficie della matrice LED del dispositivo MFP, quindi verificare che la stampante funzioni correttamente (vedere "...della testina LED" a pagina 134). Quindi, verificare se è necessario sostituire il toner o il tamburo di stampa (vedere "Sostituzione dei materiali di consumo" a pagina 124).

**Il dispositivo è impostato per la trasmissione ritardata ma l'invio non è stato eseguito:** Verificare il display per controllare che il prodotto multifunzione sia impostato con l'ora e la data corrette (vedere "Impostazione orario" a pagina 199).

**Il dispositivo multifunzione non esegue il polling con un dispositivo remoto:** chiamare la persona presso il dispositivo remoto e verificare che abbiano caricato i documenti e che il suo dispositivo sia impostato sulla modalità di trasmissione in polling.

**Il dispositivo è connesso a un PBX ma non è possibile accedere alla linea esterna:** assicurarsi che il prefisso di composizione sia immesso prima del numero telefonico per ciascun numero composto o programmato sul fax. Inoltre, è necessario che il dispositivo sia adeguatamente programmato prima di poter funzionare con un PBX. Vedere il Manuale di configurazione per ottenere informazioni dettagliate.

**Il dispositivo risponde sempre prima che sia possibile utilizzare il telefono esterno:** se è collegato un telefono esterno, aumentare l'impostazione degli squilli di risposta del dispositivo (vedere "Squilli risposta" a pagina 177).

**I fax ricevuti a volte appaiono deformati:** se il documento ricevuto è più largo o più lungo della carta caricata nel cassetto, la larghezza o la lunghezza del documento vengono ridotte automaticamente per essere adattate alla carta. Questo tipo di problema potrebbe anche essere legato alla linea telefonica.

## SPECIFICHE TECNICHE

Modello MFP	Numero modello
MC332dn/MC352dn/ES3452MFP	N34325A, N34325B
MC342dn/MC362dn	N34326A, N34326B
MC562dn/ES5462MFP	N34327A, N34327B
MC342dw/MC362w	N34326AX, N34326BX
MC562w/MC562dw/ES5462dw MFP/MPS2731mc	N34327AX, N34327BX

VOCE		MC332dn MC352dn ES3452MFP	MC342dn MC342dw MC362dn MC362w	MC562dn MC562w MC562dw ES5462MFP ES5462dw MFP MPS2731mc
Dimensioni		427 x 509 x 445mm (L x P x A)		
Peso		Circa 29 kg		
Alimentazione		Da 110 a 127 VCA, 50/60Hz±2% Da 220 a 240 VCA, 50/60Hz±2%		
Consumo di energia	Off(spento):	<0,5 W		
	Sleep:	<1,2 W	<1,5 W	
	Risparmio energetico:	< 20 W		
	Stand-by:	100 W		
	In funzione (media):	500 W	570 W	
	In funzione (max):	1170 W		
Ambiente operativo		Funzionante da 10 a 32 °C/da 20 a 80% di umidità relativa (umidità ottima 25 °C, clima asciutto 2 °C) Inattivo: da 0 a 43 °C/da 10 a 90% di umidità relativa (umidità ottima 26,8 °C, clima asciutto 2 °C)		
Ambiente di stampa		Colore da 17 a 27 °C @ da 50 a 70% di umidità relativa		
Acustiche (Livello di pressione del suono)	In funzione (Stampa):	52 dB(A)		54 dB(A)
	In funzione (Copia):	54 dB(A)		55,5 dB(A)
	Stand-by:	Non udibile		
	Risparmio energetico:	Non udibile		

## Normative regolamentari su LAN wireless

- Normativa FCC
- Normativa IC
- Europa - Dichiarazione di conformità CE.

### Normativa FCC

#### AVVISO FCC

Cambiamenti o modifiche non approvate in modo esplicito dalla parte responsabile di conformità potrebbero negare l'autorizzazione all'utente di utilizzare l'apparecchiatura.

Nota: Questa apparecchiatura è stata testata ed è conforme ai limiti per un dispositivo digitale di classe B, conformemente alla sezione 15 delle Norme FCC. Questi limiti sono pensati per fornire una protezione responsabile dall'interferenza pericolosa in un'installazione casalinga. Questa apparecchiatura genera, utilizza e può emettere energia di frequenze radio e, se non installata e utilizzata conformemente alle istruzioni, può causare interferenza radio pericolosa alle comunicazioni radio. Tuttavia, non vi è garanzia che l'interferenza non si verifichi in una particolare installazione. Se questa apparecchiatura causasse interferenza dannosa alla ricezione radio o televisiva, determinata dall'accensione o spegnimento dell'apparecchiatura, si consiglia all'utente di provare a eliminare l'interferenza seguendo una o più di una di queste misure:

- Riorientare o ricollocare l'antenna di ricezione.
- Aumentare lo spazio tra l'apparecchiatura e il ricevitore.
- Collegare l'apparecchiatura ad una presa di corrente in un circuito diverso da quello a cui è collegato il ricevitore.
- Rivolgersi a un rivenditore o a un tecnico TV/radio esperto per ricevere assistenza.

Questo trasmettitore non deve essere collocato o messo in funzione insieme a qualsiasi altra antenna o trasmettente.

### Normativa IC

Questo dispositivo è conforme alla Sezione 15 delle Norme FCC e agli standard Industry Canada licence-exempt RSS. Il funzionamento è soggetto alle seguenti condizioni: (1) Questo dispositivo non può causare interferenze e (2) questo dispositivo deve accettare tutte le interferenze ricevute comprese quelle che possono causare funzionamento indesiderato dello stesso.

Le présent appareil est conforme aux la partie 15 des règles de la FCC et CNR d'Industrie Canada applicables aux appareils radio exempts de licence. L'exploitation est autorisée aux deux conditions suivantes : (1) l'appareil ne doit pas produire de brouillage, et (2) l'utilisateur de l'appareil doit accepter tout brouillage radioélectrique subi, même si le brouillage est susceptible d'en compromettre le fonctionnement.

Questa apparecchiatura digitale di classe [B] è conforme all'ICES-003 canadese.

Cet appareil numérique de la classe [B] est conforme à la norme NMB-003 du Canada.

### Attenzione (FCC/IC):

La banda 5,15-5,25GHz è riservata solo a operazioni in interni.

La bande 5 150-5 250 MHz est restreints à une utilisation à l'intérieur.

Quest'attrezzatura è conforme ai limiti di esposizione alle radiazioni indicate in FCC/IC per un ambiente non controllato e soddisfa le Linee Guida di Esposizione sulla frequenza radio (RF) della FCC e la RSS-102 delle norme di Esposizione alla frequenza radio (RF) di IC. Quest'attrezzatura deve essere installata e messa in funzione tenendo il radiatore ad almeno 20cm o più di distanza dal corpo della persona.

Cet équipement est conforme aux limites d'exposition aux rayonnements énoncées pour un environnement non contrôlé et respecte les règles des radioélectriques (RF) de la FCC lignes directrices d'exposition et d'exposition aux fréquences radioélectriques (RF) CNR-102 de l'IC. Cet équipement doit être installé et utilisé en gardant une distance de 20 cm ou plus entre le dispositif rayonnant et le corps.

# Europa - Dichiarazione di conformità CE



Questa apparecchiatura è compatibile con i requisiti essenziali contenute nella Direttiva 2014/53/EU.

La funzionalità delle telecomunicazioni di questo prodotto può essere utilizzata nei seguenti paesi UE e EFTA: Austria, Belgio, Bulgaria, Cipro, Repubblica Ceca, Danimarca, Estonia, Finlandia, Francia, Germania, Grecia, Ungheria, Islanda, Irlanda, Italia, Lettonia, Liechtenstein, Lituania, Lussemburgo, Malta, Paesi Bassi, Norvegia, Polonia, Portogallo, Romania, Repubblica slovacca, Slovenia, Spagna, Svezia, Svizzera, Turchia e Regno Unito.

## APPENDICE A - STRUTTURA DI MENU

I menu di livello superiore sono:

- > Reports (Rapporti)
- > Cassetti
- > Rubrica indirizzi
- > Rubrica telefonica
- > Profilo
- > Network Scan Destination (Destinazioni scansioni di rete)
- > Store Document Settings (Storage documenti)
- > Mostra informazioni
- > Easy Setup (Impostazione rapida)
- > Amministrazione
- > AirPrint
- > Impostazioni wireless
- > Abilitazione comunicazioni cablate

**[Abilitazione comunicazioni cablate]** viene visualizzato solo quando il wireless è attivato.

Le strutture di menu vengono fornite fino al livello più basso della voce di menu. Generalmente si tratta di un parametro che può essere impostato effettuando una scelta tra un intervallo di valori fornito oppure di un comando che può essere eseguito per visualizzare o stampare uno stato o per impostare un valore.

## REPORTS (RAPPORTI)

VOCE	OPZIONE		OPZIONE/DESCRIZIONE	
Configurazione	<b>Si</b> , No		Stampa un rapporto della configurazione del dispositivo	
Sistema	Elenco file	<b>Si</b> , No	Stampa un elenco di file	
	Pagina demo	01:DEMO1	<b>Si</b> , No	Stampa una pagina di prova
	Log errori	<b>Si</b> , No	Stampa un log errori	
	Elenco Scansioni	Inserire la password dell'amministratore	<b>Si</b> , No	Stampare il risultato dell'esecuzione di ScanToE-mail, ScanToNetworkPC o ScanToUSBMemory.
	MFP Usage (Utilizzo MFP)	<b>Si</b> , No	Stampa un rapporto completo sull'uso del dispositivo.	
	Informazioni di rete	<b>Si</b> , No	Stampa un rapporto sulla configurazione di rete	
Fax (Fax) <sup>a</sup>	Elenco Speed Dial	Inserire la password dell'amministratore	<b>Si</b> , No	Stampa l'elenco di numeri di fax registrati come numeri di registrazione rapida
	Elenco Gruppi	Inserire la password dell'amministratore	<b>Si</b> , No	Stampa l'elenco di numeri di fax registrati nei gruppi.
	Fax Tx/Rx Log (Stampa automatica rapporto)	Inserire la password dell'amministratore	<b>Si</b> , No	Stampa l'elenco dei risultati della comunicazione degli ultimi 100 processi fax inviati o ricevuti.
	Fcode Box List (Elenco box FCode)	<b>Si</b> , No	Stampa l'elenco di box FCode.	
E-mail/Internet Fax (E-mail/Internet Fax)	Journal Report (Giornale)	Inserire la password dell'amministratore	<b>Si</b> , No	Stampa i risultati degli ultimi 50 processi Internet Fax.
	Rubrica indirizzi	Inserire la password dell'amministratore	<b>Si</b> , No	Stampa l'elenco indirizzi registrato.
Stampa	Elenco font PCL	<b>Si</b> , No	Stampa l'elenco dei font PCL di esempio.	
	Elenco font PSE	<b>Si</b> , No	Stampa l'elenco dei font PostScript di esempio.	
	Elenco font PPR	<b>Si</b> , No	Stampa l'elenco dei font IBM PPR di esempio.	
	Elenco Font FX	<b>Si</b> , No	Stampa l'elenco dei font EPSON FX di esempio.	
	Color Tuning Pattern (Diagramma messa a punto colore)	<b>Si</b> , No	Stampa un diagramma di messa a punto del colore per regolare le caratteristiche di gradazione.	
	Color Profile List (Elenco profili colore)	<b>Si</b> , No	Stampa l'elenco dei profili dei colori.	

a. Solo MC342dn, MC342dw, MC362dn, MC362w, MC562dn, MC562w, MC562dw, ES5462 MFP, ES5462dw MFP e MPS2731mc.

## PAPER SETUP (PARAMETRI CARTA)

VOCE	OPZIONE		OPZIONE/DESCRIZIONE
Cass1	Paper Size (Formato supporto)	<b>A4/A5/A6/B5/</b> Letter/Legal13/ Legal13.5/Legal14/ Executive/ 16K(184x260mm)/ 16K(195x270mm)/ 16K(197x273mm)/ Hagaki/ Personalizzato	Consente di impostare la carta nel cassetto 1.
	Personalizzata	Larghezza: 100~ <b>210</b> ~216mm Lunghezza: 148~ <b>297</b> ~356mm	Specificare la larghezza e la lunghezza della carta.
	Tipo supporto	<b>Carta comune/</b> Carta intestata/ Carta uso bollo/ Carta riciclata/ Cartoncino/Carta ruvida/Carta lucida/ Utente Tipo1/Utente Tipo2/Utente Tipo3/ Utente Tipo4/Utente Tipo5	Selezionare il tipo di supporto di stampa caricato in questo cassetto. In questo modo, il prodotto multifunzione può regolare i propri parametri operativi interni, quali la velocità del motore e la temperatura del fusore, per stampare al meglio il supporto che deve essere utilizzato. Ad esempio, la carta intestata può beneficiare di una temperatura leggermente più bassa per assicurare che il suo inchiostro non sbavi.
	Peso supporto	Leggero/Medio leggero/ <b>Media</b> / Pesante/Molto pesante1	Regola il prodotto multifunzione sulla grammatura della carta comune caricata in questo cassetto.
Cass2	Paper Size (Formato supporto)	<b>A4/A5/B5/Letter/</b> Legal13/Legal13.5/ Legal14/Executive/ 16K(184x260mm)/ 16K(195x270mm)/ 16K(197x273mm)/ Personalizzato	Consente di impostare la carta nel cassetto 2.
	Personalizzata	Larghezza: 148~ <b>210</b> ~216mm Lunghezza: 210~ <b>297</b> ~356mm	Specificare la larghezza e la lunghezza della carta.
	Tipo supporto	<b>Carta comune/</b> Carta intestata/ Carta uso bollo/ Carta riciclata/ Cartoncino/Carta ruvida/Carta lucida/ Utente Tipo1/Utente Tipo2/Utente Tipo3/ Utente Tipo4/Utente Tipo5	Selezionare il tipo di supporto di stampa caricato in questo cassetto. In questo modo, il prodotto multifunzione può regolare i propri parametri operativi interni, quali la velocità del motore e la temperatura del fusore, per stampare al meglio il supporto che deve essere utilizzato. Ad esempio, la carta intestata può beneficiare di una temperatura leggermente più bassa per assicurare che il suo inchiostro non sbavi.
	Peso supporto	Leggero/Medio leggero/ <b>Media</b> / Pesante/Molto pesante1	Regola il prodotto multifunzione sulla grammatura della carta comune caricata in questo cassetto.



VOCE	OPZIONE		OPZIONE/DESCRIZIONE	
Cassetto multiuso	Formato supporto	<b>A4/A5/A6/B5/</b> Letter/Legal13/ Legal13.5/Legal14/ Executive/ 16K(184x260mm)/ 16K(195x270mm)/ 16K(197x273mm)/ Personalizzato/ Busta COM-9/Busta COM-10/Busta Monarch/Busta DL/ Busta C5/Hagaki/ Oufukuhagaki/ Nagagata #3/ Nagagata #4/ Yougata #4/Futo A4/ Tabella	Selezionare il formato carta da inserire nel cassetto multiuso.	
	Personalizzata	Larghezza: 64~ <b>210</b> ~216mm Lunghezza: 127~ <b>297</b> ~1321mm	Specificare la larghezza e la lunghezza della carta.	
	Tipo supporto	<b>Carta comune/</b> Carta intestata/ Etichette/Carta uso bollo/Carta riciclata/ Cartoncino/Ruvido/ Carta lucida/Utente Tipo1/Utente Tipo2/ Utente Tipo3/Utente Tipo4/Utente Tipo5	Selezionare il tipo di supporto di stampa da inserire nel cassetto multi uso, in modo che il dispositivo multifunzione possa regolare i propri parametri interni per stampare al meglio il tipo di supporto di stampa selezionato.	
	Peso supporto	Leggero/Medio leggero/ <b>Media</b> / Pesante/Molto pesante1/Molto pesante2	Selezionare il peso del supporto di stampa da utilizzare nel cassetto multiuso.	
Selezione cassetto:	Fax (Fax) <sup>a</sup>	Cassetto 1:	<b>SI</b> /NO/SI(Prima)	Fax: Impostare il cassetto per i fax ricevuti. La priorità di utilizzo dei cassettei viene assegnata a quelli impostati su SI(Prima), quindi a quelli impostati su SI. Se il cassetto è impostato su NO, non verrà utilizzato.
		Cassetto 2:	<b>SI</b> /NO/SI(Prima)	
		Cassetto multiuso:	SI/ <b>NO</b> /SI(Prima)	
	Copia	Cassetto 1:	SI/NO/ <b>SI(Prima)</b>	Copy (Copia): Impostare il cassetto per i processi di copia. Se l'opzione per la selezione del cassetto è impostata su "Auto": La priorità di utilizzo dei cassettei viene assegnata a quelli impostati su SI, quindi a quelli impostati su SI(Prima). Se il cassetto è impostato su NO, non verrà utilizzato.
		Cassetto 2:	<b>SI</b> /NO/SI(Prima)	
		Cassetto multiuso:	SI/ <b>NO</b> /SI(Prima)	

VOCE	OPZIONE	OPZIONE/DESCRIZIONE
Fronte retro ultima pagina	Stampa sempre/ <b>Salta pagina vuota</b>	<p>Quando l'ultima pagina è solo su una facciata, impostare se stampare su due facciate.</p> <p>Stampa sempre: stampa sempre su due facciate.</p> <p>Salta pagina vuota: stampa su una facciata della pagina sull'ultima pagina del processo con pagine dispari.</p>

- a. Solo MC342dn, MC342dw, MC362dn, MC362w, MC562dn, MC562w, MC562dw, ES5462 MFP, ES5462dw MFP e MPS2731mc.

## RUBRICA INDIRIZZI

ITEM	OPTION		OPTION/DESCRIPTION	
<b>E-mail amminis- tratore</b>				
Edit (Modifica)	Nr.		Consente di selezionare un numero di indirizzo. Massimo 100 voci.	
	Nome	<b>Definito dall'utente</b>	Immettere un nome per la voce relativa all'indirizzo E-mail. Massimo 16 caratteri.	
	E-mail amminis- tratore	<b>Definito dall'utente</b>	Immettere l'indirizzo E-mail. Massimo 80 caratteri.	
	Group No. (Numero gruppo).		Consente di aggiungere a un gruppo registrato.	
Elimina	<b>Si</b> , No		Consente di eliminare una voce.	
Sort By Name (Ordinamento per nome)			Consente di ordinare l'elenco di voci per nome.	
Sort By Number (Ordinamento per numero)			Consente di ordinare l'elenco di voci per numero.	
Cerca				
<b>E-mail Group (Gruppi E-mail)</b>				
Edit (Modifica)	Nr.		Selezionare un numero di gruppo. Massimo 20 voci di gruppo.	
	Nome	<b>Definito dall'utente</b>	Immettere un nome per la voce relativa al gruppo E-mail. Massimo 16 caratteri.	
	Address No. (Numero indirizzo)		Selezionare e assegnare gli indirizzi dall'elenco risultante. In un gruppo possono essere registrate mas- simo 100 voci.	
Elimina	<b>Si</b> , No		Consente di eliminare una voce.	
Sort By Name (Ordinamento per nome)			Consente di ordinare l'elenco di voci per nome.	
Sort By Number (Ordinamento per numero)			Consente di ordinare l'elenco di voci per numero.	
Cerca				

## RUBRICA TELEFONICA

### NOTA

Solo MC342dn, MC342dw, MC362dn, MC362w, MC562dn, MC562w, MC562dw, ES5462 MFP, ES5462dw MFP e MPS2731mc.

ITEM	OPTION		OPTION/DESCRIPTION	
<b>Composizione veloce</b>				
Registra	Nr.		Selezionare un numero di composizione veloce. Massimo 100 voci di composizione veloce.	
	Nome	<b>Definito dall'utente</b>	Immettere un nome per la voce relativa al numero di composizione veloce. Massimo 24 caratteri.	
	Fax Number (Numero FAX)	<b>Definito dall'utente</b>	Immettere il numero di fax per la voce relativa al numero di composizione veloce. Massimo 40 cifre.	
	Group No. (Numero gruppo)		Consente di aggiungere a un gruppo registrato.	
Elimina	<b>Sì, No</b>		Consente di eliminare una voce.	
Sort By Name (Ordinamento per nome)			Consente di ordinare l'elenco di voci per nome.	
Sort By Number (Ordinamento per numero)			Consente di ordinare l'elenco di voci per numero.	
Cerca				
<b>Group No. (Numero gruppo)</b>				
Edit/Register	Nr.		Selezionare un numero di gruppo. Massimo 20 voci di gruppo.	
	Nome	<b>Definito dall'utente</b>	Enter a name for the group dial entry. Max. 16 characters.	
	Composizione veloce		Selezionare e assegnare le voci di composizione veloce dall'elenco risultante. In un gruppo possono essere registrate massimo 100 voci.	
Elimina	<b>Sì, No</b>		Consente di eliminare una voce.	
Sort By Name			Consente di ordinare l'elenco di voci per nome.	
Sort By Number			Consente di ordinare l'elenco di voci per numero.	
Cerca				

## PROFILO

VOCE	OPZIONE		VALORE/DESCRIZIONE	
<b>Nr.</b>			Selezionare un numero di profilo.	
Registra	Profile Name (Nome profilo)	<b>Definito dall'utente</b>	Consente di impostare il nome di un profilo. Massimo 16 caratteri.	
	Protocol (Protocollo)	<b>CIFS, FTP, HTTP</b>	Consente di selezionare un protocollo da utilizzare per la memorizzazione dei file.	
	Target URL (URL di destinazione)	<b>Definito dall'utente</b>	Consente di impostare un indirizzo server e una directory per memorizzare i dati sottoposti a scansione. Massimo 144 caratteri.	
	Nr. Porta	1 ~ <b>445</b> ~65535	Consente di impostare il numero della porta.	
	Modo PASV	ON (ATTIVATO) <b>OFF (DISATTIVATO)</b>	Consente di scegliere se utilizzare la modalità FTP passiva. Condizioni di visualizzazione: Protocollo impostato su FTP.	
	Nome utente:	<b>Definito dall'utente</b>	Consente di impostare un nome utente da utilizzare per l'accesso al server. Massimo 32 caratteri.	
	Password	<b>Definito dall'utente</b>	Consente di impostare una password da utilizzare per l'accesso al server. Massimo 32 caratteri.	
	CIFS Character Set (Set di caratteri CIFS)	<b>UTF-16, Shift-JIS</b>	Consente di impostare il set di caratteri su CIFS. Condizioni di visualizzazione: CIFS è impostato come protocollo.	
	Encode Communication (Codifica comunicazione)	(FTP) <b>Nessuno</b> , Implicito, Esplicito (HTTP) <b>Nessuno</b> , HTTPS, STARTTLS (CIFS) <b>Nessuno</b>	Consente di selezionare un metodo di crittografia per la comunicazione. Non disponibile quando si utilizza il protocollo CIFS. Le scelte disponibili dipendono dal protocollo selezionato.	
	Form.Scans	<b>A4, A5, A6, B5, Letter, Legal 13, Legal 13,5, Legal 14, Executive</b>	Consente di selezionare il formato della scansione.	
	Image Settings (Impostazioni immagine)	Density (Densità)	-3, -2, -1, <b>0</b> , +1, +2, +3	Consente di impostare la densità delle immagini.
		Document Type (Tipo documento)	Testo, <b>Testo&amp;Foto</b> , Foto, Foto (Lucido)	Consente di impostare la qualità dell'immagine.
		Rimozione sfondo	OFF (DISATTIVATO), 1, 2, <b>3</b> , 4, 5, 6	Consente di impostare la configurazione predefinita per la rimozione sfondo.
		Risoluzione	75dpi, 100dpi, 150dpi, <b>200dpi</b> , 300dpi, 400dpi, 600dpi	Consente di selezionare una risoluzione.
		Contrast (Contrasto)	-3, -2, -1, <b>0</b> , +1, +2, +3	Consente di impostare il contrasto.
		Hue (Tonalità)	-3, -2, -1, <b>0</b> , +1, +2, +3	Consente di impostare il bilanciamento del colore rosso-verde.
		Saturation (Saturazione)	-3, -2, -1, <b>0</b> , +1, +2, +3	Consente di impostare la saturazione del colore.
		RGB	R: -3, -2, -1, <b>0</b> , +1, +2, +3/ G: -3, -2, -1, <b>0</b> , +1, +2, +3/ B: -3, -2, -1, <b>0</b> , +1, +2, +3	Consente di impostare il contrasto RGB.

VOCE	OPZIONE		VALORE/DESCRIZIONE	
Registra (cont.)	Nome file	Definito dall'utente	Consente di impostare il nome di un file. Massimo 64 caratteri. È possibile impostare le seguenti opzioni come nome file predefinito: #n: viene aggiunto un numero di serie da 00000 a 99999 #d: viene aggiunta la data di creazione del file (aammgghhmmss)	
	Greyscale (Livelli di grigio)	NO, SI	Selezionare SI per stampare in scala di grigi.	
	Formato file	Color (Colore)	PDF, TIFF, JPEG, XPS	Consente di impostare un formato di file per la scansione.
		Mono (Greyscale) (Mono (Livelli di grigio))	PDF, TIFF, JPEG, XPS	
		Mono (Binary) (Mono (Binario))	PDF, TIFF, XPS	
	Encrypted PDF (PDF cifrato)	Not Encrypt (Nessuna cifratura)	Crittografia disabilitata.	
		Encrypt (Cifratura)	Bassa, Media, Alta	Impostare il livello di crittografia. Abilitare/disabilitare inoltre le password di apertura documento.
	Rapp. compressione	Color (Colore)	Alta, Media, Bassa	Consente di impostare un rapporto di compressione per la scansione.
		Mono (Greyscale) (Mono (Livelli di grigio))	Alta, Media, Bassa	
		Mono (Binary) (Mono (Binario))	Alta, Media, Non compresso	
	Elimina bordi	OFF (DISATTIVATO)		Scegliere se cancellare l'ombreggiatura del bordo creata intorno ai documenti a 2 pagine.
		ON (ATTIVATO)	Larghezza: 5 mm	Consente di impostare una larghezza per la cancellazione. Intervallo: da 5 a 50 mm.
Edit (Modifica)			Consente di modificare le impostazioni del profilo. Fare riferimento alle opzioni sopra per ulteriori dettagli.	
Elimina	Sì, No		Consente di eliminare il profilo.	
Sort By Name (Ordinamento per nome)			Consente di ordinare l'elenco di voci per nome.	
Sort By Number (Ordinamento per numero)			Consente di ordinare l'elenco di voci per numero.	
Cerca				

## NETWORK SCAN DESTINATION (DESTINAZIONI SCANSIONI DI RETE)

VOCE	OPZIONE		OPZIONE/DESCRIZIONE	
<b>Nr.</b>			Selezionare un numero di destinazione.	
Registra	Destinazione	<b>Definito dall'utente</b>	Consente di impostare il nome di una destinazione. Massimo 16 caratteri.	
	Destination Address (Indirizzo destinazione)	<b>Definito dall'utente</b>	Consente di impostare un indirizzo di destinazione. Massimo 64 caratteri.	
	Nr. Porta	<b>9968</b>	Consente di impostare il numero della porta. Intervallo disponibile: da 1 a 65535.	
Edit (Modifica)	Destinazione		Consente di modificare il nome di una destinazione.	
	Destination Address (Indirizzo destinazione)		Consente di modificare l'indirizzo di destinazione.	
	Nr. Porta		Consente di modificare il numero di porta.	
Elimina	<b>Si, No</b>		Consente di eliminare la destinazione.	
Sort By Name (Ordinamento per nome)			Consente di ordinare l'elenco di voci per nome.	
Sort By Number (Ordinamento per numero)			Consente di ordinare l'elenco di voci per numero.	
Cerca				

## STORE DOCUMENT SETTINGS (STORAGE DOCUMENTI)

VOCE	OPZIONE		OPZIONE/DESCRIZIONE	
Salva	Fcode Bulletin Board	Over Write (Sovrascrivi)	Consente di memorizzare i documenti in un Bulletin Box.	
Elimina	Fcode Bulletin Board		Consente di eliminare i documenti accumulati.	
Stampa	Fcode Box (Box FCode)		Consente di stampare i documenti accumulati.	

## VIEW INFORMATION (MOSTRA INFO)

VOCE		OPZIONE	OPZIONE/DESCRIZIONE
System Information (Informazioni Sistema)		N. di serie N. apparecchio Nr. di lotto Versione CU Versione PU Versione scanner Versione pannello Memoria totale Memoria flash SD Memory Card (SD Card) <sup>a</sup>	Consente di visualizzare le informazioni relative al sistema
Rete		IPv4 Address (Indirizzo IPv4) <sup>b</sup> Subnet Mask (Maschera subnet) <sup>b</sup> Indirizzo Gateway <sup>b</sup> MAC Address Vers. programma NIC IPv6 Address (Local) (Indirizzo IPv6 (Locale)) <sup>c</sup> IPv6 Address (Global) (Indirizzo IPv6 (Globale)) <sup>c</sup>	Consente di visualizzare le informazioni relative alla rete
Rete (Solo MC342dw/ MC362w/ MC562w/ MC562dw/ ES5462dw MFP/ MPS2731mc)	Informazioni di rete	Metodo di connessione di rete Indirizzo IPv4 Maschera subnet Indirizzo Gateway MAC Address Vers. programma NIC Indirizzo IPv6 (Locale) Indirizzo IPv6 (Globale)	Consente di visualizzare le informazioni relative alla rete
	Informazioni wireless	Versione firmware N. di serie SSID Sicurezza Stato Banda Canale RSSI	Mostra le informazioni wireless  [Stato]: non compare quando [Connessione di rete] = [Cablata]. [Banda]: non compare quando [Stato]≠[Connesso]. [RSSI]: non compare quando [Stato]≠[Connesso].

a. Solo MC562dn, MC562w, MC562dw, ES5462 MFP, ES5462dw MFP e MPS2731mc.

b. Visibile solo quando l'impostazione relativa al protocollo TCP/IP è attivata e l'impostazione "Versione IP" è "IPv4".

c. Visibile solo quando l'impostazione relativa al protocollo TCP/IP è attivata e l'impostazione "Versione IP" è "IPv6".



## EASY SETUP (IMPOSTAZIONE RAPIDA)

NOTA

Il menu Easy Setup (Impostazione rapida) è protetto dalla password dell'amministratore.

VOCE	OPZIONE		OPZIONE / DESCRIZIONE	
Date/Time Setting (Impostazioni Data/Ora)	Fuso orario			
	Ora legale			
	Server	Server SNTP (Primario)		
		Server SNTP (Secondario)		
	Manuale	Data		
		Ora		
Fax Setting <sup>a</sup> (Impostazioni Fax)	Fax Number (Numero FAX)	<b>Definito dall'utente</b>	Immettere il numero di fax del dispositivo utilizzando il tastierino numerico e le opzioni visualizzate sullo schermo.	
	Sender ID (ID mittente)	<b>Definito dall'utente</b>	Tramite i tasti freccia e la tastiera visualizzata sullo schermo, immettere l'ID del mittente.	
Network Setting (Impostazioni di rete)	Manuale Auto	Indirizzo IP	Specifica se l'allocazione dell'indirizzo IP è assegnata dinamicamente (DHCP) o manualmente. Condizioni di visualizzazione: il protocollo TCP/IP deve essere attivo.	
		Subnet mask	La maschera subnet assegnata correntemente. Per modificarla, immettere l'indirizzo utilizzando il tastierino numerico. Premere <b>OK</b> per registrare il nuovo indirizzo. Condizioni di visualizzazione: il protocollo TCP/IP deve essere attivo.	
		Default Gateway (Gateway predefinito)	Indirizzo del gateway assegnato correntemente. Per cambiarlo, procedere come sopra. Condizioni di visualizzazione: il protocollo TCP/IP deve essere attivo.	
		DNS Server (Primary) (Server DNS (primario))	Server DNS (primario) attualmente assegnato.	
		DNS Server (Secondary) (Server DNS (secondario))	Server DNS (secondario) attualmente assegnato.	
		WINS Server (Primary) Server WIN (primario))	Server WINS (primario) attualmente assegnato.	
		WINS Server (Secondary) (Server WIN (secondario))	Server WINS (secondario) attualmente assegnato.	

VOCE	OPZIONE		OPZIONE/DESCRIZIONE
E-mail Setting (Impostazioni E-mail)	Impostare l'indirizzo IP del server di posta	<b>Definito dall'utente</b>	Immettere l'indirizzo IP del server di posta.
	Da	<b>Definito dall'utente</b>	Immettere l'indirizzo del mittente.
	No Authentication (Nessuna autenticazione)		Impostare il metodo di autenticazione.
	SMTP Auth (Autenticazione SMTP)	Nome utente:	
		Password	
	POP Before SMTP (POP prima di SMTP)	Set Address of POP3 Server (Impostazione indirizzo server POP3)	
		Nome utente:	
		Password	

- a. Solo MC342dn, MC342dw, MC362dn, MC362w, MC562dn, MC562w, MC562dw, ES5462 MFP, ES5462dw MFP e MPS2731mc.

## ADMIN SETUP (PARAMETRI AMMINISTRAZIONE)

NOTA

L'opzione Admin Setup (Amministrazione) è protetta da una password.

VOCE	OPZIONE	VALORE/DESCRIZIONE PREDEFINITI
Menu Copiatore	Parametri di Default	Form.Scans
		<b>A4</b>
		Copia fronte/retro
		<b>OFF(Simplex) (Nessuna Simplex)</b>
		Zoom
		<b>100%</b>
		Fascicol.
		<b>ON (ATTIVATO)</b>
		Image Settings (Impostazioni immagine)
		Density (Densità) : <b>0</b> Document Type (Tipo documento) : <b>Text&amp;Photo (Testo&amp;Foto)</b> Resolution For Color (Risoluzione del colore) : <b>Normal (Normale)</b> Background Removal (Rimozione sfondo) : <b>3</b> Contrast (Contrasto) : <b>0</b> Hue (Hue) : <b>0</b> Saturation (Saturazione) : <b>0</b> RGB : <b>R:0/G:0/B:0</b>
		Direzione
		<b>Portrait (Verticale)</b>
Impostazione fax <sup>a</sup>	Parametri di Default	ID Card Copy (Copia C.I.)
		<b>OFF (DISATTIVATO)</b>
		Continuous Scan (Scansione Continua)
		<b>OFF (DISATTIVATO)</b>
		Formati misti
		<b>OFF (DISATTIVATO)</b>
		Margini
		<b>OFF (DISATTIVATO)</b>
		Elimina bordi
		<b>ON (2mm) (ATTIVATO)</b>
		Risoluzione
		<b>Normal (Normale)</b>
		Densità
		<b>0</b>
		Form.Scans
		<b>A4</b>
		Continuous Scan (ADF) (Scansione continua (ADF))
		<b>OFF (DISATTIVATO)</b>
		Continuous Scan (Document Glass) (Scansione continua (vetro di scansione dei documenti))
		<b>OFF (DISATTIVATO)</b>
		TTI
		<b>ON (ATTIVATO)</b>
		Transmit Confirmation Report (Rapporto di conferma di trasmissione)
		<b>OFF (DISATTIVATO)</b>
		TX Memoria
		<b>ON (ATTIVATO)</b>

VOCE	OPZIONE		VALORE/DESCRIZIONE PREDEFINITI	
Fax Setup (Parametri Fax) <sup>a</sup> (cont.)	Fcode Box (Box FCode)  Registra	Confidential Box (Box confidenziale) Box Name (Nome Box)  Sub-Address (Sottoindirizzo)  Hold Time (Periodo di permanenza) I.D.Code (Codice I.D.)	Definito dall'utente  Definito dall'utente  0 Definito dall'utente	Confidential Box (Box confidenziale): i dati ricevuti non possono essere stampati senza l'immissione di un codice di identificazione (per i documenti riservati). È inoltre possibile digitare un Nome Box, una Password nonché specificare il periodo di permanenza per il Secure Box. Intervallo: 00 - 31
		Bulletin Box Box Name (Nome Box)  Sub-Address (Sottoindirizzo)	Definito dall'utente  Definito dall'utente	Bulletin Box: consente di trasmettere/ ricevere documenti a/ da Bulletin.
	Edit (Modifica)		Consente di modificare le impostazioni. Fare riferimento alle opzioni sopra per ulteriori dettagli.	
	Elimina	Si, No	Consente di eliminare una voce.	
	Security Function (Funzioni di sicurezza)	ID Check Tx (Controllo ID trasmissione)	OFF (DISATTIVATO)	Verificare e confrontare le ultime quattro cifre del numero del destinatario del fax con quelle registrate nella destinazione. Se la funzione è attiva, il dispositivo multifunzione invierà soltanto i fax che presentano una corrispondenza.
		Broadcast Destination	ON (ATTIVATO)	Una schermata di conferma del numero di fax viene visualizzata prima dell'invio del fax.
		Conferma composizione	OFF (DISATTIVATO)	Se l'opzione è attivata, verrà richiesto di immettere di nuovo il numero di destinazione del fax. Il fax verrà inviato soltanto se i due numeri corrispondono.
	Altre impostazioni	Tentativi richiamata	2 time(s) (2 volta(e))	Impostare il numero dei tentativi richiamata. Intervallo: 0 - 10 volte

VOCE	OPZIONE	VALORE/DESCRIZIONE PREDEFINITI		
Fax Setup (Parametri Fax) <sup>a</sup> (cont.)	Altre impostazioni (cont.)	Intervallo tentativi	<b>1 minute(s) (1 minuto(i))</b>	Impostare l'intervallo di tempo fra i tentativi richiamata. Intervallo: 0 - 5 minuti
		Squilli risposta	<b>1 Ring (Una volta)</b>	Inserire il numero squilli richiesto per la ricezione di un fax in entrata.
		Dialling Pause Duration (Durata pausa composizione)	<b>2 secondo(i)</b>	Immettere la durata di pausa richiesta. Intervallo: 0 - 10 secondi
		Rapporto riduzione. Rx	<b>Auto</b>	Selezionare il rapporto riduzione Rx.
		Riduzione Margini	<b>24 mm</b>	Selezionare la riduzione margini. Intervallo: 1 - 100 mm
		Modo ECM	<b>ON (ATTIVATO)</b>	La modalità di correzione degli errori (ECM) rileva e corregge automaticamente gli errori nel processo di trasmissione del fax, generati talvolta da disturbi sulla linea telefonica.
		Prefix (Prefisso)	<b>Definito dall'utente</b>	Immettere il prefisso richiesto (se si è connessi mediante PBX, è necessario inserire un prefisso per ottenere la connessione a una linea esterna).
		Stampa orario di ricezione	<b>OFF (DISATTIVATO)</b>	Impostare l'opzione su Sì se si desidera che sui fax in entrata venga stampato l'orario di ricezione.
		Print Check Message (Stampa controllo messaggi)	<b>ON (ATTIVATO)</b>	Quando questa voce è attivata, viene riportato il contenuto di eventuali errori di trasmissione verificatisi.
	Fax Setting (Impostazioni Fax)	Service Bit	<b>OFF (DISATTIVATO)</b>	
		Codice nazione	<b>International (Internazionale)</b>	Selezionare il paese in cui si trova il prodotto multifunzione.

VOCE	OPZIONE	VALORE / DESCRIZIONE PREDEFINITI		
Fax Setup (Parametri Fax) <sup>a</sup> (cont.)	Fax Setting (Impostazioni Fax) (cont.)	A/R Full Print	<b>ON (ATTIVATO)</b>	
		Tono per eco (per Trasmissione)	<b>Disable (No)</b>	
		Tono per eco (per Ricezione)	<b>Disable (No)</b>	
		H/Modem Rate (For Tx) (Velocità modem (TX))	<b>33,6 Kbps</b>	Specificare la velocità del modem.
		H/Modem Rate (For Rx) (Velocità modem (RX))	<b>33,6 Kbps</b>	Specificare la velocità del modem.
		Attenuatore	0~15 dB	Inserire attenuatore. Si visualizza solo, quando ServiceBit = ON.
		Attenuatore MF	0~15 dB	Inserire attenuatore (Tono) MF. Si visualizza solo, quando ServiceBit = ON.
		Frequenza realizzazione impulsi	33% 39% 40%	Imposta la frequenza di realizzazione del DP (10 pps) durante la chiamata. Si visualizza solo, quando ServiceBit = On e impostazione Tono/ Impulso = PULSE.
		Tipo di composizione impulso	N 10-N N+1	
		Durata (Tono) MF	75, 85, 100 msec	Inserire durata (Tono) MF. Si visualizza solo, quando ServiceBit = On e impostazione Tono/ Impulso = IMPULSO.
		Timer chiamata	1~255 secondo(i)	Si visualizza solo, quando ServiceBit = ON.
		PBX Line (Linea PBX)	<b>OFF (DISATTIVATO)</b>	
		Forwarding Setting	<b>OFF (DISATTIVATO)</b>	
		Modo S-T	<b>Tipo 3</b>	Specificare il tipo di modo S-T.
		Modo TEL prioritario	<b>OFF (DISATTIVATO)</b>	
		Rilevamento CNG	<b>OFF (DISATTIVATO)</b>	
		T/F Timer Programming	<b>35 secondi</b>	
		Volume suoneria	<b>Alta</b>	Impostare il livello del volume.
		Remote Receive Number	<b>OFF (DISATTIVATO)</b>	

VOCE	OPZIONE		VALORE/DESCRIZIONE PREDEFINITI	
Internet Fax Setup (Parametri Internet FAX)	Parametri di Default	Form.Scans	<b>A4</b>	Per informazioni dettagliate, consultare la sezione <a href="#">"Funzionamento avanzato"</a> a pagina 117.
		Density (Densità)	<b>0</b>	
		Risoluzione	<b>Normal (Normale)</b>	
		Rimozione sfondo	<b>3</b>	
		Continuous Scan (Scansione Continua)	<b>OFF (DISATTIVATO)</b>	
		Rapp. compressione	<b>Low (Basso)</b>	
Impostazione Scanner	Parametri di Default	Form.Scans	<b>A4</b>	Consente di selezionare il formato di scansione.
		Image Settings (Impostazioni immagine) Density (Densità) : Document Type (Tipo documento) : Background Removal (Rimozione sfondo) : Resolution (Risoluzione) : Contrast (Contrasto) : Hue (Hue) : Saturation (Saturazione) : RGB :	<b>0</b> <b>Text&amp;Photo (Testo&amp;Foto)</b> <b>3</b> <b>200dpi</b> <b>0</b> <b>0</b> <b>0</b> <b>R:0/G:0/B:0</b>	Consente di regolare le impostazioni dell'immagine.
		Continuous Scan (Scansione Continua)	<b>OFF (DISATTIVATO)</b>	Consente di continuare la scansione di più documenti. Questa opzione consente di creare un unico lavoro di scansione da più fogli oppure originali singoli.
		Greyscale (Livelli di grigio)	<b>OFF (DISATTIVATO)</b>	Selezionare <b>SI</b> per stampare in scala di grigi.

VOCE	OPZIONE		VALORE / DESCRIZIONE PREDEFINITI	
Impostazione Scanner (cont.)	Parametri di Default (cont.)	Formato file Colore: Mono (Livelli di grigio): Mono (Binario):	<b>PDF PDF PDF</b>	Selezionare il formato file appropriato.
		Encrypted PDF Setting (Impostazioni PDF cifrato) Document Open Password (Password di apertura documento): Permissions Password (Consenti password): Display Default Password (Password visualizzazione):	<b>Definito dall'utente</b> <b>Definito dall'utente</b> <b>Disable (No)</b>	Consente di impostare le password di crittografia e le opzioni di visualizzazione.
		Rapp. compressione Colore: Mono (Livelli di grigio): Mono (Binario):	<b>Low (Basso)</b> <b>Low (Basso)</b> <b>High (Alto)</b>	Selezionare il livello di compressione appropriato.
		Elimina bordi	<b>OFF (DISATTIVATO)</b>	Intervallo: da 5 a 50 mm.
	Configurazione E-mail			
	Nome file		<b>Definito dall'utente</b>	
	Modelli	Modifica Oggetto Modifica Corpo	Selezionare un modello dall'elenco	
	From / Reply To (Da / Rispondi a)	From (Da):	<b>Definito dall'utente</b>	
		ID mittente E-mail:	<b>Definito dall'utente</b>	Utilizzato come nome del mittente E-mail.
		Reply To (Rispondi a): Rubrica indirizzi		Selezionare l'indirizzo E-mail dalla rubrica telefonica.
		Input diretto		Immettere l'indirizzo E-mail utilizzando la tastiera visualizzata sullo schermo.
		LDAP	Ric. semplice	Utilizzare la tastiera visualizzata sullo schermo per immettere un valore di ricerca.
			Ricerca avanzata Search Method (Metodo di ricerca) Nome utente: E-mail amministratore	Utilizzare la Ricerca avanzata per svolgere una ricerca nella rubrica telefonica LDAP per nome utente e/o indirizzo E-mail.
	Broadcast Destination (Destinazioni TX circolare)		<b>ON (ATTIVATO)</b>	



VOCE	OPZIONE		VALORE / DESCRIZIONE PREDEFINITI	
Scanner Setup (Parametri Scanner) (cont.)	MDN Response (Presenza richiesta MDN)		<b>OFF (DISATTIVATO)</b>	
	A/R Full Print		<b>OFF (DISATTIVATO)</b>	
	Rapp. MCF		<b>OFF (DISATTIVATO)</b>	Selezionare ON (ATTIVATO) per stampare una conferma fax dopo la trasmissione.
	Timeout of MCF Report (Timeout rapporto MCF)		<b>15 minuti</b>	
	Print Check Message (Stampa controllo messaggi)		<b>OFF (DISATTIVATO)</b>	Quando questa voce è attivata, viene riportato il contenuto di eventuali errori di trasmissione verificatisi.
	Parametri Memoria USB	Nome file	<b>Definito dall'utente</b>	Massimo 64 caratteri. #n: attribuisce un numero consecutivo come nome del file. #d: attribuisce data e ora di creazione (nel formato AAMMGHHMMSS) come nome del file.
	TWAIN Setup (Parametri TWAIN)	Network TWAIN (TWAIN di rete)	<b>ON (ATTIVATO)</b>	
		Nr. Porta	<b>9967</b>	Intervallo: 1 - 65535
	WSD Scan Setup (Configurazione scansione WSD)	WSD Scan (Scansione WSD)	<b>Enable (Sì)</b>	
		Binding (Rilegatura)	<b>Long Edge Bind (Rilegatura lato lungo)</b>	
	PC Scan Mode (Modalità Scansione PC)		<b>Simple Scan Mode (Modalità Scansione semplice)</b>	
	Scanner Calibration (Calibrazione scanner)	Eseguire?	<b>Sì, No</b>	
Print From USB Memory Setup (Parametri stampa da memoria USB)	Parametri di Default	Alimentazione carta	<b>Tray 1 (Cassetto 1)(A4)</b>	Consente di selezionare il cassetto predefinito per l'alimentazione della carta, Cassetto 1 (superiore), Cassetto 2 (inferiore, se installato) o MP Tray (cassetto multiuso).

VOCE	OPZIONE		VALORE / DESCRIZIONE PREDEFINITI	
Print From USB Memory Setup (Parametri stampa da memoria USB) (cont.)	Parametri di Default (cont.)	Copie	<b>1</b>	Immettere il numero di copie per un documento da stampare.
		Fronte/retro	<b>OFF (DISATTIVATO)</b>	Attiva e disattiva la funzione Duplex (Fronte/retro).
		Rilegatura	<b>Long Edge Bind (Rilegatura lato lungo)</b>	Condizioni di visualizzazione: impostazione fronte/retro abilitata.
		Fit (Adatta)	<b>ON (ATTIVATO)</b>	Consente di impostare la modalità di stampa per adattare i dati di stampa all'area di stampa.
Parametri stampa	Menu Stampa	Parametri cassette Alimentazione carta: Cassetto automatico: Sequenza cassette: Utilizzo Multiuso: Verifica supporto:	<b>Tray 1 (Cassetto 1)</b> <b>ON (ATTIVATO)</b> <b>Down (Giù)</b> <b>Do Not Use (Non utilizzare)</b> <b>Enable (Sì)</b>	Consente di regolare le impostazioni di configurazione del cassetto.
		Parametri stampa Copie: Duplex (Fronte/retro): Rilegatura: Risoluzione: Risparmio toner: Velocità di stampa mono: Orientamento: Lines Per Page (Linee per pagina): Modifica formato: Larghezza: Lunghezza:	<b>1</b> <b>OFF (DISATTIVATO)</b> <b>Long Edge Bind (Rilegatura lato lungo)</b> <b>600x1200dpi</b> <b>OFF (DISATTIVATO)</b> <b>Auto</b> <b>Portrait (Verticale)</b> <b>64 Line(s) (Linee)</b> <b>Cassette Size (Formato cassetto)</b> <b>210 mm</b> <b>297 mm</b>	Consente di regolare

VOCE	OPZIONE		VALORE/DESCRIZIONE PREDEFINITI	
Parametri stampa (cont.)	Menu Stampa (cont.)	Regolazione stampante Manual Timeout (Timeout manuale): Timeout attesa: Print Mode Without Color Toner (Modalità Stampa senza toner colore): Recupero inceppamento: Impostazione nero su carta: Impostazione colore carta: Impostazione SMR: Impostazione BG:	<b>60 secondi</b> <b>40 secondi</b>  <b>Allarme</b> <b>Enable (Sì)</b>  <b>0</b> <b>0</b> <b>0</b> <b>0</b>	Consente di regolare le impostazioni generali della stampante.
		Posizione di stampa Regolazione X fronte: Regolazione Y fronte: Regolazione X retro: Regolazione Y retro:	<b>0.00 mm</b> <b>0.00 mm</b> <b>0.00 mm</b> <b>0.00 mm</b>	Intervallo: da -2.00 a +2.00 mm
		Pulizia tamburi	<b>OFF (DISATTIVATO)</b>	Imposta un periodo di inattività di un tamburo prima della stampa per poter ridurre le righe bianche orizzontali. Questa opzione, però, abbrevia la durata dei tamburi di stampa.
		Hex Dump (Dump esadecimale)	<b>OFF (DISATTIVATO)</b>	Stampa i dati ricevuti dal PC host in codice esadecimale.
	Color Menu (Menu Colore)	Controllo densità	<b>Auto</b>	Se impostato su Auto, la densità dell'immagine viene regolata automaticamente all'accensione, quando viene installato un nuovo tamburo di stampa o una nuova cartuccia di toner e ad intervalli di 100, 300 e 500 conteggi del tamburo. Se si verifica un intervallo di 500 conteggi del tamburo durante un processo di stampa, questo viene eseguito alla fine del processo di stampa e dura fino a 55 secondi. Se impostato su MANUAL (MANUALE), questa regolazione viene effettuata solo quando attivata dalla voce seguente del menu.

VOCE	OPZIONE		VALORE/DESCRIZIONE PREDEFINITI	
Parametri stampa (cont.)	Color Menu (Menu Colore) (cont.)	Regolazione densità	<b>Eseguire?</b>	Con questa selezione si imposta immediatamente la densità automatica.
		Stampa motivo di regolazione	<b>Sì, No</b>	Selezionando questa voce viene stampato il diagramma di regolazione del colore che consente di regolare il bilanciamento del colore.
		Cyan Highlight (Toni chiari Ciano)	<b>0</b>	Consente di regolare la densità dell'immagine per ciascun componente dei colori (ciano, magenta, giallo e nero). L'impostazione normale è 0.
		Cyan Mid-Tone (Mezzitoni Ciano)	<b>0</b>	
		Cyan Dark (Toni scuri Ciano)	<b>0</b>	
		Magenta Highlight (Toni chiari Magenta)	<b>0</b>	
		Magenta Mid-Tone (Mezzitoni Magenta)	<b>0</b>	
		Magenta Dark (Toni scuri Magenta)	<b>0</b>	
		Yellow Highlight (Toni chiari Giallo)	<b>0</b>	
		Yellow Mid-Tone (Mezzitoni Giallo)	<b>0</b>	
		Yellow Dark (Toni scuri Giallo)	<b>0</b>	
		Black Highlight (Toni chiari Nero)	<b>0</b>	
		Black Mid-Tone (Mezzitoni Nero)	<b>0</b>	
		Black Dark (Toni scuri Nero)	<b>0</b>	
		Intensità CIANO	<b>0</b>	Regola la densità di ciascun colore (ciano, magenta, giallo e nero). L'impostazione normale è 0.
		Intensità MAGENTA	<b>0</b>	
		Intensità GIALLO	<b>0</b>	
		Intensità NERO	<b>0</b>	
		Reg. colori	<b>Eseguire?</b>	Effettua automaticamente la regolazione della calibrazione del colore. Normalmente viene effettuata all'accensione della stampante e quando il coperchio superiore viene aperto e poi chiuso. Questo processo allinea accuratamente le immagini ciano, magenta e giallo all'immagine del nero.

VOCE	OPZIONE		VALORE/DESCRIZIONE PREDEFINITI	
Parametri stampa (cont.)	Color Menu (Menu Colore) (cont.)	Cyan Reg Fine Adj (Registrazione fine Ciano)	<b>0</b>	Effettua la regolazione fine della temporizzazione dell'immagine in relazione al componente dell'immagine del nero.
		Magenta Reg Fine Adj (Registrazione fine Magenta)	<b>0</b>	
		Yellow Reg Fine Adj (Registrazione fine Giallo)	<b>0</b>	
		Ink Simulation (Simul. Inchiostri)	<b>OFF (DISATTIVATO)</b>	Consente di selezionare una gamma di campioni di colori di standard industriale.
		UCR	<b>Low (Basso)</b>	Seleziona il limite dello spessore dello strato di toner. Se nella stampa scura la carta si arrotola, a volte è possibile ovviare all'inconveniente selezionando Medio o Bass.
		Densità CMY100%	<b>Disable (No)</b>	Quando viene attivata, le aree nere vengono prodotte utilizzando il 100% di C, M, e Y anziché di nero. Il risultato è una finitura più lucida.
		Conversione CMYK	<b>ON (ATTIVATO)</b>	La disattivazione dell'opzione semplifica il processo di conversione dei dati CMYK con una conseguente riduzione del tempo di elaborazione. Questa impostazione non viene considerata quando viene utilizzata la funzione Simulazione inchiostri.
	System Configuration Menu (Parametri Sistema)	PERSONALITY (EMULAZIONE)	<b>Auto Emulation (Automatica)</b>	Questa voce consente di selezionare quale emulazione di standard industriale dovrebbe essere utilizzata dal prodotto multifunzione. Quando è impostata su Auto, ogni volta che viene ricevuto un processo di stampa, i dati in arrivo vengono esaminati e viene selezionata automaticamente l'emulazione corretta.

VOCE	OPZIONE		VALORE/DESCRIZIONE PREDEFINITI	
Parametri stampa (cont.)	System Configuration Menu (Parametri Sistema) (cont.)	Alarm Release (Avvisi cancellabili)	<b>Manuale</b>	Quando questa opzione è impostata su Manuale, è possibile cancellare gli errori non critici, come le richieste di un formato carta differente, premendo il pulsante RESET. Quando è impostata su Auto, possono essere cancellati quando riprende il processo di stampa.
		Auto continuazione	<b>OFF (DISATTIVATO)</b>	Determina se il prodotto multifunzione deve ripristinare automaticamente una condizione di saturazione della memoria.
		Rapporto errori	<b>OFF (DISATTIVATO)</b>	Se impostata su <b>ON (ATTIVATO)</b> , l'apparecchio MFP stampa i dettagli di errore quando si verifica un errore di emulazione PostScript.
	Configurazione PCL	Origine font	<b>Residente</b>	Specifica la posizione del font PCL predefinito.
		FONT No. (NUMERO FONT)	<b>10</b>	Consente di specificare il numero del font PLC.
		FONT PITCH (PASSO FONT)	<b>10.00 CPI</b>	Specifica la larghezza del font PCL predefinito.
		Altezza Font	<b>12.00 point(s) (Punti)</b>	Specifica l'altezza del font PCL predefinito.
		SYMBOL SET (SET DI SIMBOLI)	<b>PC-8</b>	Set di simboli PCL. Se l'origine ed il numero del font vengono cambiati con uno che non supporta il set di simboli selezionato, questo deve essere cambiato con un set di simboli disponibili per detto font.
		A4 PRINT WIDTH (LARGHEZZA A4)	<b>78 Column (78 colonne)</b>	Imposta il numero delle colonne soggette a Auto LF (LF Automatico) con carta A4 in PCL. Questo è il valore quando la modalità Auto CR/LF Mode (Auto CR/LF Automatico) è impostato su OFF (NO) con il carattere 10CPI.

VOCE	OPZIONE		VALORE/DESCRIZIONE PREDEFINITI	
Parametri stampa (cont.)	Configurazione PCL (cont.)	WHITE PAGE SKIP (SALTO PAG. VUOTA)	OFF (DISATTIVATO)	Consente di selezionare se vengono stampate o meno le pagine vuote.
		CR FUNCTION (FUNZIONE CR)	CR	Consente di selezionare se un carattere di carriage return ricevuto (0Dh) deve anche causare un line feed.
		LF FUNCTION (FUNZIONE LF)	LF	Consente di selezionare se un carattere di line feed (0Ah) ricevuto deve anche causare un carriage return.
		PRINT MARGIN (MARGINE STAMPA)	Normal (Normale)	Imposta l'area non stampabile della pagina. Normale è compatibile PCL.
		Nero mono	OFF (DISATTIVATO)	Consente di selezionare se i dati dell'immagine nera devono venire stampati utilizzando il toner nero (Opzione Nero componente attivata) oppure il CMY al 100%. È valido soltanto in modalità di emulazione PCL.
		LARGHEZZA PENNA	ON (ATTIVATO)	In PCL, la larghezza minima della linea rappresentata da una linea da un punto, potrebbe apparire spezzata. <b>ON (ATTIVATO):</b> quando viene specificata la larghezza minima, la larghezza della linea viene evidenziata in modo da apparire più larga. <b>OFF (DISATTIVATO):</b> la linea appare come specificato.
		NR. ID CASSETTO Tray 2 (Cassetto 2) : MP Tray (Cassetto Multiuso) :	5 4	Consente di impostare il numero per specificare il Cassetto 2 e il Cassetto Multiuso per il comando di destinazione alimentazione carta nell'emulazione PCL5e.
	PS Setup (Parametri PS)	L1 Tray (Cassetto L1)	Type 1 (Tipo 1)	Consente di passare da un tipo di Postscript all'altro.
	SIDM Setup (Parametri SIDM)	SIDM Manual ID# (ID SIDM Manuale)	2	Imposta il Pn specificato in MANUAL da MANUAL-1 ID No.FX/PPR Emu nel comando di controllo CSF (ESC EM Pn).

VOCE	OPZIONE		VALORE/DESCRIZIONE PREDEFINITI	
Parametri stampa (cont.)	SIDM Setup (Parametri SIDM) (cont.)	SIDM Manual2 ID# (ID SIDM Manuale 2)	<b>3</b>	Imposta il Pn specificato MANUAL da MANUAL-2 ID No.FX/PPR Emu nel comando di controllo CSF (ESC EM Pn).
		SIDM MP Tray ID# (ID SIDM Cassetto Multiuso)	<b>4</b>	Imposta il Pn specificato TRAYO da MP Tray ID No.FX/PPR Emu nel comando di controllo CSF (ESC EM Pn).
		SIDM Tray1 ID# (ID SIDM Cassetto 1)	<b>1</b>	Imposta il Pn specificato TRAY 1 da Tray 1 ID No.FX/PPR Emu nel comando di controllo CSF (ESC EM Pn).
		SIDM Tray2 ID# (ID SIDM Cassetto 2)	<b>5</b>	Imposta il Pn specificato TRAY 2 da Tray 2 ID No.FX/PPR Emu nel comando di controllo CSF (ESC EM Pn).
	Parametri IBM PPR	Passo dei caratteri	<b>10 CPI</b>	Specifica il passo dei caratteri nell'emulazione PPR di IBM.
		FONT COMPRESSO	<b>Da 12CPI a 20CPI</b>	Specifica il passo 12CPI per la modalità Compressa.
		Character Set (Set di caratteri)	<b>SET-2</b>	Specifica un set di caratteri.
		SYMBOL SET (SET DI SIMBOLI)	<b>IBM-437</b>	Specifica un set di simboli.
		Letter O Style (Stile lettera O)	<b>Disable (No)</b>	Specifica lo stile che sostituisce 9BH con la lettera o e 9DH con uno zero
		Zero Character (Carattere Zero)	<b>Normal (Normale)</b>	Consente di impostare lo zero con o senza barra.
		INTERLINEA	<b>6 LPI</b>	Specifica l'interlinea.
		WHITE PAGE SKIP (SALTO PAG. VUOTA)	<b>OFF (DISATTIVATO)</b>	Consente di selezionare se vengono stampate o meno le pagine vuote.
		CR FUNCTION (FUNZIONE CR)	<b>CR</b>	Consente di selezionare se un carattere di carriage return ricevuto (0Dh) deve anche causare un line feed.
		LF FUNCTION (FUNZIONE LF)	<b>LF</b>	Consente di selezionare se un carattere di line feed (0Ah) ricevuto deve anche causare un carriage return.
		LUNGHEZZA LINEA	<b>80 Column (80 colonne)</b>	Specifica il numero di caratteri per riga.



VOCE	OPZIONE		VALORE/DESCRIZIONE PREDEFINITI	
Parametri stampa (continua)	Parametri IBM PPR (continua)	LUNGHEZZA MODULO	11,7 pollici	Specifica la lunghezza della pagina.
		Posizione del display TOF	0,0 pollici	Specifica la distanza di stampa dal lato superiore del foglio.
		Margine sinistro	0,0 pollici	Specifica la distanza di stampa dal lato sinistro del foglio.
		ADATTA A LETTER	Disable (No)	Imposta la modalità di stampa per adattare i dati di stampa, pari a 11 pollici (66 linee), nell'area di stampa di dimensione LETTER.
		ALTEZZA TESTO	Same (Sempre uguale)	Imposta l'altezza di un carattere. SEMPRE UGUALE: Indipendentemente da CPI, stessa altezza SECONDO IL PASSO: Come CPI, le altezze dei caratteri variano.
	Parametri EPSON FX	Passo dei caratteri	10 CPI	Specifica il passo dei caratteri in questa emulazione.
		Character Set (Set di caratteri)	SET-2	Specifica un set di caratteri.
		Symbol Set (Set Di Simboli)	IBM-437	Specifica un set di simboli.
		Letter O Style (Stile lettera O)	Disable (No)	Specifica lo stile che sostituisce 9BH con la lettera o e 9DH con uno zero
		Zero Character (Carattere Zero)	Normal (Normale)	Consente di impostare lo zero con o senza barra.
		Interlinea	6 LPI	Specifica l'interlinea.
		White Page Skip (Salto Pag. Vuota)	OFF (DISATTIVATO)	Consente di selezionare se vengono stampate o meno le pagine vuote.
		Cr Function (Funzione Cr)	CR	Consente di selezionare se un carattere di carriage return ricevuto (0Dh) deve anche causare un line feed.
		Lunghezza Linea	80 Column (80 colonne)	Specifica il numero di caratteri per riga.
	Lunghezza Modulo	11,7 pollici	Specifica la lunghezza della pagina.	

VOCE	OPZIONE		VALORE/DESCRIZIONE PREDEFINITI	
Parametri stampa (continua)	Parametri EPSON FX (continua)	Posizione del display TOF	<b>0,0 pollici</b>	Specifica la distanza di stampa dal lato superiore del foglio.
		Margine sinistro	<b>0,0 pollici</b>	Specifica la distanza di stampa dal lato sinistro del foglio.
		ADATTA A LETTER	<b>Disable (No)</b>	Imposta la modalità di stampa per adattare i dati di stampa, pari a 11 pollici (66 linee), nell'area di stampa di dimensione LETTER.
		ALTEZZA TESTO	<b>Same (Sempre uguale)</b>	Imposta l'altezza di un carattere. SEMPRE UGUALE: Indipendentemente da CPI, stessa altezza SECONDO IL PASSO: Come CPI, le altezze dei caratteri variano.

VOCE	OPZIONE			VALORE/DESCRIZIONE PREDEFINITI	
Menu Rete	Config rete	Impostazioni di rete	TCP/IP	<b>Enable (Si)</b>	Attiva o disattiva questo protocollo di rete.
			Versione IP	<b>IPv4</b>	Consente di impostare la versione IP. Condizioni di visualizzazione: il protocollo TCP/IP deve essere attivo.
			NetBEUI	<b>Disable (No)</b>	Attiva o disattiva questo protocollo di rete.
			NetBIOS Over TCP	<b>Enable (Si)</b>	Attiva o disattiva questo protocollo di rete. Condizioni di visualizzazione: il protocollo TCP/IP deve essere attivo.
			NetWare	<b>Disable (No)</b>	Attiva o disattiva questo protocollo di rete.
			EtherTalk	<b>Disable (No)</b>	Attiva o disattiva questo protocollo di rete.
			Tipo Frame	<b>Auto</b>	Consente di selezionare il tipo di frame layer MAC Ethernet. Condizioni di visualizzazione: Netware deve essere abilitato.
			Impost. indirizzo IP	<b>Auto</b>	Specifica se l'allocazione dell'indirizzo IP è assegnata dinamicamente (DHCP) o manualmente. Condizioni di visualizzazione: il protocollo TCP/IP deve essere attivo.
			IPv4 Address (Indirizzo IPv4)	<b>xxx.xxx.xxx.xxx</b>	Indirizzo IP assegnato correntemente. Per modificarlo, immettere l'indirizzo utilizzando il tastierino numerico. Premere <b>Conf.</b> per registrare il nuovo indirizzo. Condizioni di visualizzazione: il protocollo TCP/IP deve essere attivo.

VOCE	OPZIONE			VALORE/DESCRIZIONE PREDEFINITI	
Menu Rete (continua)	Config rete (continua)	Impostazioni di rete (continua)	Subnet mask	<b>xxx.xxx.xxx. xxx</b>	La maschera subnet assegnata correntemente. Per cambiarlo, procedere come sopra.  Condizioni di visualizzazione: il protocollo TCP/IP deve essere attivo.
			Indirizzo Gateway	<b>xxx.xxx.xxx. xxx</b>	Indirizzo del gateway assegnato correntemente. Per cambiarlo, procedere come sopra.  Condizioni di visualizzazione: il protocollo TCP/IP deve essere attivo.
			DNS Server (Primary) (Server DNS (primario))	<b>Definito dall'utente</b>	L'indirizzo IP del server DNS (primario).
			DNS Server (Secondary) (Server DNS (secondario))	<b>Definito dall'utente</b>	L'indirizzo IP del server DNS (secondario).
			WINS Server (Primary) Server WIN (primario))	<b>Definito dall'utente</b>	L'indirizzo IP del server WINS (primario).
			WINS Server (Secondary) (Server WIN (secondario))	<b>Definito dall'utente</b>	L'indirizzo IP del server WINS (secondario).
			Web	<b>Enable (Si)</b>	Attiva o disattiva la possibilità di configurazione Web.  Condizioni di visualizzazione: il protocollo TCP/IP deve essere attivo.
			Telnet	<b>Disable (No)</b>	Attiva o disattiva la possibilità di configurare il Telnet.  Condizioni di visualizzazione: il protocollo TCP/IP deve essere attivo.
			FTP	<b>Disable (No)</b>	Attiva o disattiva la comunicazione via FTP.  Condizioni di visualizzazione: il protocollo TCP/IP deve essere attivo.
			IPSec	<b>Disable (No)</b>	Attivare mediante la pagina Web o il Configuration Tool.

VOCE	OPZIONE			VALORE/DESCRIZIONE PREDEFINITI	
Menu Rete (continua)	Config rete (continua)	Impostazioni di rete (continua)	SNMP	<b>Enable (Si)</b>	Attiva o disattiva SNMP dell' FTP (TCP/IP o NetWare) Condizioni di visualizzazione: il protocollo TCP/IP deve essere attivo.
			Dimensione rete	<b>Normal (Normale)</b>	Norm: consente di operare in maniera efficace anche quando si è connessi a un HUB con una funzione di spanning tree Tuttavia, il tempo di avvio della stampante aumenta quando i computer sono connessi a due o tre LAN piccole. Piccola: i computer possono coprire da due o tre LAN piccole a una LAN grande, ma la rete potrebbe non funzionare se è connessa a un HUB con una funzione di spanning tree.
			Collegamento HUB	<b>Auto Negotiate (Negoziazione automatica)</b>	Consente di impostare il metodo di collegamento hub.
			TCP ACK	<b>Tipo 1</b>	
			Protocollo PS rete	<b>RAW</b>	Selezionare il formato dati PostScript per la porta di rete.

VOCE	OPZIONE				VALORE/ DESCRIZIONE PREDEFINITI		
Menu Rete (continua)	Config rete (continua)	Impostazioni wireless (Solo MC342dw/ MC362w/ MC562w/ MC562dw/ ES5462dw MFP/ MPS2731mc)	Impostazione automatica (WSP)	WPS-PBC		Viene eseguito il WPS-PBC.	
				WPS-PIN		Viene eseguito il WPS-PIN.	
			Selezione rete wireless	Elenco dei nomi dei punti di accesso rilevati durante la ricerca.			
				Parametri Manuale	SSID	Immettere il SSID.	
					Sicurezza	La sicurezza della funzione wireless LAN. WPA-EAP possono essere impostati solo nel Web.	
					Chiave WEP	Immettere la chiave WEP. Questa voce compare quando si seleziona [WEP] in [Sicurezza].	
					Tipo di crittografia WPA	Metodo di codifica WPA-PSK Questa voce compare quando si seleziona [WPA] o [WPA2] in [Sicurezza].	
					Chiave pre-condivisa WPA	Immettere la chiave già condivisa. Questa voce compare quando si seleziona [WPA] o [WPA2] in [Sicurezza].	
			Riconnessione wireless		Viene eseguita la riconnessione wireless.		
		Abilitazione comunicazioni cablate (Solo MC342dw/ MC362w/MC562w/MC562dw/ES5462dw MFP/ MPS2731mc)		Questa voce compare quando il wireless è attivato.			
		Parametri predefiniti		Eseguire?	Selezionare Sì per ricaricare le impostazioni presenti nel momento in cui l'unità è stata impostata dal produttore.		
	Impost. Server di posta	Server SMTP		Definito dall'utente	Impostare il nome host per il server SMTP.		
		Porta SMTP		25	Impostare il numero della porta.		
		Crittografia SMTP		None (Nessuno)	Selezionare il metodo di crittografia.		

VOCE	OPZIONE		VALORE/ DESCRIZIONE PREDEFINITI	
Menu Rete (continua)	Impost. Server di posta (continua)	Impostazioni ricezione	<b>Disable (No)</b>	
		Server POP3	<b>Definito dall'utente</b>	Impostare l'indirizzo IP o il nome host per il server POP3.
		Porta POP3	<b>110</b>	Impostare il numero della porta.
		Crittografia POP3	<b>None (Nessuno)</b>	Selezionare il metodo di crittografia.
		Metodo di autentic.	<b>None (Nessuno)</b>	Impostare il metodo di autenticazione.
		Utente ID SMTP	<b>Definito dall'utente</b>	Impostare un ID utente per il server SMTP.
		SMTP Password (Password SMTP)	<b>Definito dall'utente</b>	Impostare una password per il server SMTP.
		ID Utente POP	<b>Definito dall'utente</b>	Impostare un ID utente per il server POP3.
		POP Password (Password POP)	<b>Definito dall'utente</b>	Impostare una password per il server POP3.

VOCE	OPZIONE		VALORE/DESCRIZIONE PREDEFINITI		
Menu Rete (cont.)	Server LDAP	Parametri Server Server LDAP:  Nr. Porta: Timeout: Numero max. voci:  Root di ricerca:	<b>Definito dall'utente</b> <b>389</b> <b>30 secondo(i)</b> <b>100 Entries (Voci)</b> <b>Definito dall'utente</b>	Consente di modificare le impostazioni del server LDAP.	
		Attribute (Attributi) Nome 1: Nome 2: Nome 3: Indirizzo E-mail: Additional Filter (Filtro addizionale):	<b>n</b> <b>c</b> <b>Nomeassegnato mail</b> <b>Definito dall'utente</b>	Se necessario, modificare gli attributi di ricerca LDAP.	
		Autenticazione  Metodo:  ID utente:  Password:	<b>Anonimo</b>	Impostare il metodo di autenticazione per LDAP.	
			<b>Definito dall'utente</b>	Impostare un ID utente e una password per il server LDAP.	
			<b>Definito dall'utente</b>	Viene visualizzato quando si imposta il metodo di autenticazione.	
		Crittografia	<b>None (Nessuno)</b>	Impostare il metodo di crittografia.	
		Secure Protocol Server Setting (Impostazioni server protocollo sic.)	Dominio	<b>Definito dall'utente</b>	Il dominio deve essere registrato nel server DNS.
	Gestione	Modalità predefinita		<b>copia</b>	
		Operation Clear (Intervallo autoreset)	Operation Timeout (Timeout operazioni)	<b>3</b>	
			Clear After Job (Azzeramento dopo processo)	<b>OFF (DISATTIVATO)</b>	
Sound Control (Controllo suono)		Key Touch Tone Volume (Volume tono tastiera)	<b>Middle (Medio)</b>	Impostare il livello di volume dei tasti.	
		Fax Buzzer Volume (Volume buzzer Fax)	<b>Middle (Medio)</b>	Impostare il livello del volume.	
Interfaccia Locale		menu USB Reset software: Velocità: USB PS_Protocol: Ricezione Off Line: Numero di serie:	<b>Disable (No)</b> <b>480Mbps</b> <b>RAW</b> <b>Disable (No)</b> <b>Enable (Si)</b>	Se necessario, è possibile modificare i parametri di default elencati.	



VOCE	OPZIONE		VALORE/DESCRIZIONE PREDEFINITI	
Gestione (cont.)	Parametri sistema	Controllo accesso	<b>Disable (No)</b>	Attivare il controllo degli accessi per limitare l'utilizzo soltanto agli utenti autorizzati.
		Metodo autenticazione utente	<b>Locale</b>	
		Unità di misura	<b>Millimetro</b>	Selezionare l'unità di misura.
		Formato data	<b>gg/mm/aaaa</b>	Selezionare il formato data desiderato.
		Allow All Reports To Print (Consenti stampa rapporti)	<b>Disable (No)</b>	Attivare/disattivare la stampa di rapporti.
		LED avviso	<b>Enable (Si)</b>	Attivare o disattivare LED segnalazione durata.
		Near Life Status (Stato in segnalazione durata)	<b>Enable (Si)</b>	Enable (Attivare): viene visualizzato un avviso di termine durata. Disattivare: non viene visualizzato un avviso di termine durata.
		Address Information Lock Time Out (Timeout blocco info indirizzo)	<b>3 minute(s) (3 minuti)</b>	Inserire la durata time-out
		USB Memory Interface (Interfaccia memoria USB)	<b>Enable (Si)</b>	Selezionare No per disattivare la funzione di invio del documento digitalizzato nella memoria USB.
		Contrasto pannello	<b>0</b>	Consente di regolare il contrasto del pannello LCD.
	Power Save (Economizzatore)	Economizzatore	<b>1 minute (1 minuti)</b>	Selezionare l'intervallo desiderato prima che la macchina attivi la modalità di risparmio energetico.
		Sleep Time (Intervallo Sleep)	<b>30 minutes (30 minuti)</b>	Selezionare l'intervallo desiderato prima che la macchina attivi la modalità Sleep.
		Auto Power Off Time (Tempo spegnimento automatico).	<b>4 ore</b>	Consente di impostare l'intervallo orario dello spegnimento automatico della macchina.
		Silent Mode (Modalità Silenziosa)	<b>ON (ATTIVATO)</b>	Consente di abilitare/disabilitare la modalità silenziosa.

VOCE	OPZIONE		VALORE/DESCRIZIONE PREDEFINITI	
Gestione (cont.)	Power Save (Economizzatore) (cont.)	Modo ECO	<b>ON (ATTIVATO)</b>	Quando l'opzione è attivata, se il dispositivo è in modalità di risparmio energetico e si avvia un piccolo processo di stampa (1 o 2 pagine), la stampa verrà effettuata senza riscaldare il fusore fino alla normale temperatura operativa.
	Parametri memoria	Receive Buffer Size (Dimensioni del buffer di ricezione)	<b>Auto</b>	Specificare le dimensioni del buffer che si desidera utilizzare per la ricezione dei dati.
		Salvataggio risorse	<b>OFF (DISATTIVATO)</b>	Specificare le dimensioni del buffer che si desidera utilizzare per il salvataggio delle risorse.
	Configurazione memoria flash	Inizializzazione	<b>Eseguire?</b>	
	Configurazione scheda di memoria SD	Inizializzazione	<b>Eseguire?</b>	
		Formatta partizione	<b>PCL Comune PS</b>	
	Storage Maintenance Setup (Parametri Manutenzione Storage)	Verifica File System	<b>Eseguire?</b>	Se vengono effettuate modifiche, il sistema verrà riavviato automaticamente.
		Erase SD Memory Card (Cancellazione SD card)	<b>Eseguire?</b>	Eliminazione di tutti i dati memorizzati nella SD Card. I dati non possono essere recuperati.
		Blocco iniziale	<b>Enable (Sì)</b>	Attivare o disattivare il blocco iniziale.
	Crittografia	Limitazioni processi	<b>Disable (No)</b>	Attivare/disattivare l'impostazione relativa alle limitazioni.
	Lingua	Inizializzazione	<b>Eseguire?</b>	Se vengono effettuate modifiche, il sistema verrà riavviato automaticamente.
	Password Admin	Nuova password	<b>Definito dall'utente</b>	Digitare una nuova password.
		Enter Password (Verify) (Digitare password (verifica))	<b>Definito dall'utente</b>	Digitare di nuovo la password quando viene richiesto di verificarla. <b>Nota</b> la password deve essere composta da almeno sei caratteri.

VOCE	OPZIONE		VALORE/DESCRIZIONE PREDEFINITI	
Gestione (cont.)	Reset impost.		<b>Eeguire?</b>	Se esegue questa operazione, il sistema verrà riavviato automaticamente.
	Job Log Setup (Parametri elenco processi)	Save Job Log (Scrittura elenco processi)	<b>Disable (No)</b>	
		Rimuovi i registri dei lavori	<b>Eeguire?</b>	
	Print Statistics (Statistiche stampa)	Supplies Report (Rapporto forniture)	<b>Disable (No)</b>	Viene impostato se visualizzare l'indicazione di frequenza di sostituzione dei materiali di ricambio.
		Reset Main Counter (Reset contatore principale)	<b>Eeguire?</b>	Azzera il contatore.
		Reset Supplies Counter (Ripristina contatore forniture)	<b>Eeguire?</b>	
Menu Installa	Fuso orario		<b>00:00</b>	Intervallo: da -12:00 a +12:00 minuti in incrementi di 15 minuti.
	Impostazione ora legale		<b>ON (ATTIVATO)</b>	Attivare/disattivare l'impostazione ora legale.
	Impostazione orario	Auto Setup SNTP Server (Primary) (Server SNTP (primario)):	<b>Definito dall'utente</b>	Consente di impostare automaticamente la data e l'ora su quelle odierne.
		SNTP Server (Secondary) (Server SNTP (secondario)):	<b>Definito dall'utente</b>	
		Manuale Date (Data): Time (Ora):	<b>Definito dall'utente</b> <b>Definito dall'utente</b>	Immettere l'ora e la data odierne utilizzando il tastierino numerico. Utilizzare i tasti freccia per spostarsi fra i numeri.
	Power Save (Economizzatore)	Power Save Enable (Attivazione economizzatore)	<b>ON (ATTIVATO)</b>	Consente di attivare/disattivare la modalità di risparmio energetico.
		Attesa	<b>ON (ATTIVATO)</b>	Consente di attivare/disattivare la modalità Sleep.
		Auto Power Off (Spegnimento automatico)	<b>Auto Config o Disable (No)</b>	Imposta il comportamento dello spegnimento automatico.

VOCE	OPZIONE		VALORE/DESCRIZIONE PREDEFINITI	
Menu Installa (cont.)	High Humid Mode		<b>OFF (DISATTIVATO)</b>	Se la carta umida è eccessivamente arricciata dopo la stampa, modificare l'impostazione su ON (ATTIVATO). Nota: Per carta umida si intende della carta lasciata in un ambiente estremamente umido.
	MF(Toni)/DP(Impulsi)		<b>Tono</b>	Selezionare il metodo di composizione appropriato per la zona.
	Modo ricezione		<b>Modalità Fax</b>	Specificare il modo di ricezione.
	DRD Type (Tipo DRD)		<b>Type 1 (Tipo 1)</b>	Consente al dispositivo di rilevare uno squillo specifico se abilitato sulla linea telefonica. Vedere <a href="#">"DRD" a pagina 111</a> .
	Verifica tono libero		<b>OFF (DISATTIVATO)</b>	Attivare o disattivare la verifica tono libero.
	Verifica tono occupato		<b>ON (ATTIVATO)</b>	Attivare o disattivare la verifica tono occupato.
	Controllo monitor		<b>OFF (DISATTIVATO)</b>	OFF=Non monitorare Type1= Monitorare fino a DIS. Type2=Esegui monitoraggio durante la comunicazione.
	Volume monitor		<b>Middle (Medio)</b>	Selezionare Volume OFF (spento), Low (basso), Middle (medio), High (alto).
	Registra/ Modifica TTI	TTI 1: TTI 2: TTI 3:	<b>Definito dall'utente</b>	Registrare o modificare le impostazioni relative all'identificazione del terminale trasmittente (TTI).
	TTI Standard		<b>TTI 1</b>	Selezionare TTI predefinito dall'elenco registrato.
	Numero TTI		<b>Definito dall'utente</b>	Immettere il numero di fax.
	TTI Calendar Type (Tipo calendario TTI)		<b>gg/mm/aaaa</b>	Specificare il formato della data per il calendario TTI.
	Super G3		<b>ON (ATTIVATO)</b>	OFF (DISATTIVATO)=G3, ON (ATTIVATO)=SuperG3

VOCE	OPZIONE	VALORE/DESCRIZIONE PREDEFINITI	
Menu Installa (cont.)	Elimina Dati privacy	<b>Eeguire?</b>	Questa operazione elimina tutte le impostazioni e i dati registrati.

- a. Solo MC342dn, MC342dw, MC362dn, MC362w, MC562dn, MC562w, MC562dw, ES5462 MFP, ES5462dw MFP e MPS2731mc.

## AirPrint & IMPOSTAZIONI WIRELESS

VOCE	OPZIONE		OPZIONE/DESCRIZIONE	
AirPrint			<b>Enable/Disable</b> (Abilita/disabilita) [Disable] (Disabilita) compare quando AirPrint è disabilita.	
Impostazioni wireless (Solo MC342dw/ MC362w/ MC562w/ MC562dw/ ES5462dw MFP/ MPS2731mc)	Impostazione automatica (WSP)	WPS-PBC		Viene eseguito il WPS-PBC.
		WPS-PIN		Viene eseguito il WPS-PIN.
	Selezione rete wireless	Elenco dei nomi dei punti di accesso rilevati durante la ricerca.		
		Parametri Manuale	SSID	Immettere il SSID.
			Sicurezza	La sicurezza della funzione wireless LAN. WPA-EAP possono essere impostati solo nel Web.
			Chiave WEP	Immettere la chiave WEP. Questa voce compare quando si seleziona [WEP] in [Sicurezza].
			Tipo di crittografia WPA	Metodo di codifica WPA-PSK. Questa voce compare quando si seleziona [WPA] o [WPA2] in [Sicurezza].
			Chiave pre-condivisa WPA	Immettere la chiave già condivisa. Questa voce compare quando si seleziona [WPA] o [WPA2] in [Sicurezza].
Riconnessione wireless		Viene eseguita la riconnessione wireless.		
Abilitazione comunicazioni cablate (Solo MC342dw/MC362w/MC562w/MC562dw/ES5462dw MFP/ MPS2731mc)			Questa voce compare quando il wireless è attivato.	

# INDICE ANALITICO

## A

Aggiornamenti	
cassetto carta	
aggiuntivo .....	143
memoria .....	138
SD Card .....	141

## B

Buste	
caricamento .....	39

## C

Caricamento dei documenti	
nell'ADF .....	46
sulla lastra .....	48
Carta	
caricamento cassette	
carta .....	36
caricamento della carta	
intestata .....	37
formati dei fogli	
supportati .....	34
tipi consigliati .....	33
Cassetto multiuso	
unità metriche carta .....	35
utilizzo .....	39

## F

Fronte/retro	
formato carta e limiti di	
grammatura .....	35
Funzionamento	
Invio dei documenti tramite	
E-mail .....	62

## I

Installazione dei driver	
fax .....	29
stampante .....	27, 28
TWAIN .....	27
Installazione delle utility .....	26
Installazione di driver e utility del	
prodotto multifunzione	
Impostazione dell'utility	
Actkey .....	31

## L

Lista di controllo dei problemi	
problemi del fax .....	157
risultati di stampa non	
soddisfacenti .....	155

## M

Multi-task .....	45
------------------	----

## P

Panoramica della	
stampante .....	14
Pulizia della testina LED .....	134

## R

Rubrica indirizzi	
aggiunta di un indirizzo	
E-mail .....	90
aggiunta di una voce di	
gruppo .....	91

eliminazione di un gruppo	
indirizzi .....	92
eliminazione di un indirizzo	
E-mail .....	90
modifica di un gruppo	
indirizzi .....	92
modifica di un indirizzo	
E-mail .....	91
Rubrica telefonica	
aggiunta di una voce di	
chiamata gruppi .....	113
aggiunta di una voce di	
composizione veloce ....	112
eliminazione di una voce di	
chiamata gruppi .....	114
eliminazione di una voce di	
composizione veloce ....	113

## S

SD Card	
installazione .....	141

## T

Tasto FAX JOB	
VIEW/CANCEL .....	109
Toner	
sostituzione .....	124

## U

Unità cinghia	
sostituzione .....	129
Unità fusore	
sostituzione .....	132

## CONTACT US

Italia	<a href="http://www.oki.com/it">www.oki.com/it</a>
Français	<a href="http://www.oki.com/fr">www.oki.com/fr</a>
Deutschland	<a href="http://www.oki.com/de">www.oki.com/de</a>
United Kingdom	<a href="http://www.oki.com/uk">www.oki.com/uk</a>
Ireland	<a href="http://www.oki.com/ie">www.oki.com/ie</a>
España	<a href="http://www.oki.com/es">www.oki.com/es</a>
Portuguesa	<a href="http://www.oki.com/pt">www.oki.com/pt</a>
Sverige	<a href="http://www.oki.com/se">www.oki.com/se</a>
Danmark	<a href="http://www.oki.com/dk">www.oki.com/dk</a>
Norge	<a href="http://www.oki.com/no">www.oki.com/no</a>
Suomi	<a href="http://www.oki.com/fi">www.oki.com/fi</a>
Nederland	<a href="http://www.oki.com/nl">www.oki.com/nl</a>
België/Belgique	<a href="http://www.oki.com/be">www.oki.com/be</a>
Österreich	<a href="http://www.oki.com/at">www.oki.com/at</a>
Schweiz/Suisse/Svizzera	<a href="http://www.oki.com/ch">www.oki.com/ch</a>
Polska	<a href="http://www.oki.com/pl">www.oki.com/pl</a>
Česká	<a href="http://www.oki.com/cz">www.oki.com/cz</a>
Slovenská	<a href="http://www.oki.com/sk">www.oki.com/sk</a>
Magyarország	<a href="http://www.oki.com/hu">www.oki.com/hu</a>
Россия	<a href="http://www.oki.com/ru">www.oki.com/ru</a>
Україна	<a href="http://www.oki.com/ua">www.oki.com/ua</a>
Türkiye'ye	<a href="http://www.oki.com/tr">www.oki.com/tr</a>
Serbia	<a href="http://www.oki.com/rs">www.oki.com/rs</a>
Croatia	<a href="http://www.oki.com/hr">www.oki.com/hr</a>
Greece	<a href="http://www.oki.com/gr">www.oki.com/gr</a>
Romania	<a href="http://www.oki.com/ro">www.oki.com/ro</a>
OKI Europe	<a href="http://www.oki.com/eu">www.oki.com/eu</a>
Singapore	<a href="http://www.oki.com/sg/">www.oki.com/sg/</a>
Malaysia	<a href="http://www.oki.com/my/">www.oki.com/my/</a>
ประเทศไทย	<a href="http://www.oki.com/th/printing/">www.oki.com/th/printing/</a>
Australia	<a href="http://www.oki.com/au/">www.oki.com/au/</a>
New Zealand	<a href="http://www.oki.com/nz/">www.oki.com/nz/</a>
United States	<a href="http://www.oki.com/us/">www.oki.com/us/</a>
Canada	<a href="http://www.oki.com/ca/">www.oki.com/ca/</a>
Brasil	<a href="http://www.oki.com/br/printing">www.oki.com/br/printing</a>
México	<a href="http://www.oki.com/mx/">www.oki.com/mx/</a>
Argentina	<a href="http://www.oki.com/la/">www.oki.com/la/</a>
Colombia	<a href="http://www.oki.com/la/">www.oki.com/la/</a>
Other countries	<a href="http://www.oki.com/printing/">www.oki.com/printing/</a>

Oki Data Corporation  
4-11-22 Shibaura, Minato-ku, Tokyo  
108-8551, Japan

[www.oki.com/printing/](http://www.oki.com/printing/)

45002105EE Rev7